

## EDITAL

### PREGÃO Nº 28/2020

**DESTINADO EXCLUSIVAMENTE À PARTICIPAÇÃO DE MICROEMPRESAS E EMPRESAS DE PEQUENO PORTE, CONFORME ART. 48 E INCISOS DA LEI COMPLEMENTAR Nº 123/2006 COM REDAÇÃO DETERMINADA PELA LEI COMPLEMENTAR Nº 147/2014.**

#### **1 – PREÂMBULO**

O **Consórcio Público Intermunicipal de Saúde do Setentrão Paranaense – CISAMUSEP**, com a devida autorização expedida pelo Secretário Executivo Sr. Janilson Marcos Donasan, de conformidade com o disposto na Lei Federal nº 8.666, de 21 de junho de 1993, na Lei Federal nº 10.520, de 17 de junho de 2002 e no Decreto Federal nº 10.024, de 20 de setembro 2019, todos combinados com a Lei Complementar nº 123/2006, de 14 de dezembro de 2006 e a Lei Estadual nº 15.608, de 16 de agosto de 2007, torna pública a realização de procedimento de licitação, na modalidade **PREGÃO**, realizado na forma **ELETRÔNICA**, sob nº **28/2020** do tipo **Menor Preço por Lote**, no dia 02 de outubro de 2020, às 09h, tendo como objeto a seleção das melhores propostas para a contratação de empresa para prestação de serviço de vidraçaria (instalação de vidros e divisórias para proteção dos guichês, portas de vidro e vidros da fachada) para o CISAMUSEP, destinado exclusivamente à participação de Microempresas e Empresas de Pequeno Porte, conforme art. 48 e incisos da Lei Complementar nº 123/2006 com redação determinada pela Lei Complementar nº 147/2014, nas condições fixadas neste Edital e seus Anexos.

#### **DATA E HORA DA ABERTURA DA SESSÃO PÚBLICA:**

**02 de outubro de 2020 às 09h**

**UASG: 927763 - CONSÓRCIO PÚB. INT. DE SAÚD. DO SET. PARANAENSE/PR.**  
**Local da Sessão Pública: [www.comprasgovernamentais.gov.br](http://www.comprasgovernamentais.gov.br)**

**1.1** – Consoante o disposto no artigo 53 Decreto Federal nº 10.024, de 20 de setembro de 2019, para todas as referências de tempo contidas neste Edital será observado o horário de Brasília/DF.

**1.2** – O recebimento das propostas, envio dos documentos de habilitação, abertura e disputa de preços, será exclusivamente por meio eletrônico, no endereço [www.comprasgovernamentais.gov.br](http://www.comprasgovernamentais.gov.br).

**1.3** – A abertura da sessão pública do PREGÃO ELETRÔNICO ocorrerá 02 de outubro de 2020 às 09h, no site [www.comprasgovernamentais.gov.br](http://www.comprasgovernamentais.gov.br), nos termos das condições descritas neste Edital.

**1.4** – **É VEDADA A IDENTIFICAÇÃO DOS PROPONENTES LICITANTES NO SISTEMA, EM QUALQUER HIPÓTESE, ANTES DO TÉRMINO DA FASE COMPETITIVA DO PREGÃO (Decreto nº 10.024/2019, art. 30, § 5º).**

#### **2 – OBJETO**

**2.1** – O presente Pregão Eletrônico tem como objeto a seleção das melhores propostas para a contratação de empresa para prestação de serviço de vidraçaria, (instalação de vidros e divisórias para proteção dos guichês, portas de vidro e vidros da fachada) para o CISAMUSEP, destinado exclusivamente à participação de Microempresas e Empresas de Pequeno Porte, conforme art. 48 e incisos da Lei Complementar nº 123/2006 com redação determinada pela Lei Complementar nº 147/2014.

**2.2** – Devem estar incluídas no preço, todas as despesas como: frete/transporte, mão de obra, seguros, deslocamento, alimentação, hospedagem, equipamentos, tributos, encargos sociais e/ou contribuições e quaisquer outras despesas necessárias ao perfeito cumprimento das obrigações decorrentes desta licitação.

### **3 – PRAZOS E CONDIÇÕES DE EXECUÇÃO DO OBJETO**

**3.1** – Mediante o recebimento da Nota de Empenho, a empresa a ser Contratada terá o prazo de até 5 (cinco) dias para efetuar a medição do local onde será realizada as instalações.

**3.1.1** – A medição deverá ser realizada na sede do CISAMUSEP, na Rua Pioneiro Antônio Paulo da Silva, nº 1275, Jardim Ipanema, Maringá/PR, das 8h às 11h30min e das 14h às 16h30min, mediante agendamento prévio, pelo telefone (44) 3123-8300 com o Fiscal do Contrato;

**3.1.2** – A empresa a ser Contratada deverá iniciar os serviços no prazo máximo de 20 dias após a medição;

**3.1.3** – O CISAMUSEP elaborará um cronograma de instalação conforme disponibilidade de cada setor e deverá ser aprovado pela empresa a ser Contratada não podendo ultrapassar o prazo do item 3.1.2 do Edital.

**3.2** – A instalação deverá ser realizada no CISAMUSEP, das 8h às 11h30min e das 14h às 16h30min ou excepcionalmente em horários diferenciados e/ou nos finais de semana, a critério exclusivo do CISAMUSEP, sem ônus para o Consórcio.

**3.3** – Para realização de uma comunicação eficiente, a empresa a ser Contratada deverá manter junto ao CISAMUSEP, ao menos 01 (um) número de telefone móvel, 01 (um) fixo e 01 (um) endereço de correio eletrônico (e-mail), sempre atualizados.

**3.4** – Os serviços rejeitados pelo CISAMUSEP devido ao uso de materiais que não atendam ao solicitado, mal executados, defeituosos e/ou incorretos, serão refeitos, sendo a empresa a ser Contratada responsável por toda e qualquer despesa referente à confecção de novo produto e sua instalação.

**3.5** – Cientificar o CISAMUSEP sobre o andamento do fornecimento e da instalação.

**3.6** – O CISAMUSEP poderá rejeitar no todo ou em parte os serviços executados caso estejam em desacordo com o previsto nas especificações do Termo de Referência deste Edital.

**3.7** – Para os itens que estejam insatisfatórios e/ou que não atender(em) as especificações será lavrado Termo de Recusa, no qual se consignarão as desconformidades.

**3.7.1** – A empresa a ser Contratada deverá refazer os serviços, constante no referido Termo, no total ou em parte, no prazo máximo a contar do recebimento do mesmo, de 05 (cinco) dias corridos caso não envolva troca de materiais e de 10 (dez) dias corridos caso necessite de troca.

**3.8** – O prazo de execução poderá ser revisto nas hipóteses indicadas no art. 57, § 1º da Lei Federal nº 8.666/93.

**3.9** – O preço do objeto licitado terá um prazo de validade de 01 (um) ano, contado a partir da data da entrega da Nota de Empenho ao adjudicatário.

**3.10** – O licitante vencedor fica responsável pela qualidade e garantia dos serviços especificados no Anexo I.

**3.11** – Será designado funcionário da Comissão de Recebimento de Compras e Serviços conforme Resolução nº 057/2020 para exercer a fiscalização e o acompanhamento do objeto deste Edital, nos termos disciplinados nos arts 58, inciso III e 67 da Lei Federal nº 8.666/93, e de acordo com o estabelecido no Edital.

## **4 – EDITAL**

**4.1** – Integram o presente Edital os seguintes documentos:

Anexo I – Termo de Referência – Especificação detalhada do objeto licitado;

Anexo II – Modelo de Declaração Unificada de Cumprimento dos Requisitos Habilitatórios, de Idoneidade e de Não Existência de Trabalhador Criança ou Adolescente;

Anexo III – Declaração de Microempresa ou Empresa de Pequeno Porte;

Anexo IV – Minuta do Contrato;

Anexo V – Declaração de Vistoria.

**4.2** – O presente Edital do Pregão estará à disposição dos interessados na Recepção Administrativa/Protocolo do CISAMUSEP localizada na Rua Adolpho Contessotto, nº 620, Zona 28, na cidade de Maringá/PR e nos endereços eletrônicos [www.cisamusep.org.br/licitacao/](http://www.cisamusep.org.br/licitacao/) e [www.comprasgovernamentais.gov.br](http://www.comprasgovernamentais.gov.br).

**4.3** – A retirada do Edital na Recepção Administrativa/Protocolo do CISAMUSEP poderá ser feita nos dias úteis, no horário das 08h às 11h e das 14h às 16h, mediante assinatura de recebimento e pagamento referente à reprodução do Edital no valor de R\$ 0,09 (nove centavos) por página.

**4.4** – Eventual impugnação deste Edital deverá ser formalizada até 03 (três) dias úteis antes da data fixada, para abertura da sessão pública na Recepção Administrativa/Protocolo do CISAMUSEP ou encaminhada através de e-mail no endereço eletrônico: [licitacao@cisamusep.org.br](mailto:licitacao@cisamusep.org.br).

**4.4.1** – A impugnação deverá ser lavrada por escrito e dirigida ao PREGOEIRO, devendo conter o nome completo do responsável, indicação da modalidade e nº do certame, a razão social da empresa, número do CNPJ, telefone e e-mail;

**4.4.2** – Caberá ao Pregoeiro, auxiliado pelos responsáveis pela elaboração do Termo de Referência e/ou Jurídico, decidir sobre a impugnação no prazo de até 02 (dois) dias úteis contados da data de recebimento da impugnação;

**4.4.3** – Quando o acolhimento da impugnação implicar alteração do Edital capaz de afetar a formulação das propostas será designado nova data para a realização deste PREGÃO;

**4.4.4** – A impugnação deverá, obrigatoriamente, estar acompanhada de CPF ou RG, em se tratando de pessoa física, e de CNPJ, em se tratando de pessoa jurídica, bem como do respectivo ato constitutivo e procuração, na hipótese de procurador, que comprove que o signatário, efetivamente, representa e possui poderes de representação da impugnante (por documento original ou cópia autenticada).

**4.5** – As consultas e informações complementares referentes a presente licitação deverão ser formuladas por escrito e enviadas para o Pregoeiro exclusivamente no e-mail [licitacao@cisamusep.org.br](mailto:licitacao@cisamusep.org.br) com antecedência de no mínimo 03 (três) dias úteis, antes da abertura do certame, desde que verificadas as condições de legitimidade do Requerente, que deverá estar identificado e qualificado, sob pena de indeferimento do pedido de protocolo.

**4.5.1** – O Pregoeiro responderá aos pedidos de esclarecimentos no prazo de 02 (dois) dias úteis, contado da data de recebimento do pedido, e poderá requisitar subsídios formais ao responsável pela elaboração do Termo de Referência e/ou Jurídico.

## **5 – RECURSOS FINANCEIROS**

**5.1** – As despesas com a contratação do objeto desta licitação correrão à conta dos recursos da dotação orçamentária: nº 01.001.10.123.0001.2001.3.3.90.39.00.00 – Outros Serviços de Terceiros – Pessoa Jurídica.

## **6 – CONDIÇÕES GERAIS**

**6.1** – Poderão participar deste Pregão as empresas regularmente estabelecidas no País cujo ramo de atividade seja compatível com o objeto desta licitação, e que estejam com Credenciamento regular no Sistema de Cadastramento Unificado de Fornecedores – SICAF, conforme disposto no art. 9º da IN

SEGES/MP nº 3, de 2018.

6.1.1 – As empresas não cadastradas no SICAF, que tiverem interesse em participar do presente PREGÃO, deverão providenciar o seu cadastramento e sua habilitação de acordo com as orientações que seguem no link: [www.comprasgovernamentais.gov.br/index.php/sicaf](http://www.comprasgovernamentais.gov.br/index.php/sicaf), até o terceiro dia útil a data do recebimento das propostas.

6.1.2 – A regularidade do cadastramento do licitante será confirmada por meio de consulta ao Portal COMPRASNET, no ato da abertura do Pregão.

6.2 – Não poderão participar da presente licitação os interessados que estejam cumprindo as sanções previstas nos incisos III e IV do artigo 87 da Lei Federal nº 8.666/93 e art. 7º da Lei Federal nº 10.520/2002.

6.3 – Na presente licitação é vedada a participação de empresas em consórcio e a representação de mais de uma empresa pelo mesmo representante.

6.4 – A participação neste certame importa ao proponente a irrestrita e irretratável aceitação das condições estabelecidas no presente Edital, bem como a observância dos regulamentos, normas administrativas e técnicas aplicáveis, inclusive quanto a recursos e ainda na aceitação de que deverá realizar a prestação dos serviços de acordo com as condições previstas neste Edital.

6.5 – Poderão participar do Pregão quaisquer interessados da Unidade da Federação, através de representantes que atenderem os requisitos estabelecidos neste Edital.

6.6 – Não poderão participar direta ou indiretamente do Pregão:

6.6.1 – Empresas em recuperação judicial;

6.6.2 – Empresas que tenham sido declaradas inidôneas por qualquer órgão da Administração Pública, direta ou indireta, Federal, Estadual ou Municipal, bem como as que estejam punidas com suspensão do direito de contratar ou licitar com o Órgão ou Entidade Promotora da Licitação;

6.6.3 – Servidor de qualquer órgão ou entidade vinculada ao Órgão promotor da licitação, bem como a empresa da qual tal servidor seja sócio, dirigente ou responsável técnico;

6.6.4 – Empresas consorciadas.

6.7 – A participação na presente licitação implica na expressa e automática concordância aos termos deste Edital e dos seus respectivos anexos não podendo alegar a Licitante, posteriormente, desconhecimento das regras constantes deste instrumento.

6.8 – O Órgão licitador poderá suspender, ou mesmo cancelar, os negócios já realizados, no todo ou em parte, sem que desta decisão caiba qualquer recurso por parte dos interessados ou de seus representantes legais, se constatada qualquer falha, irregularidade ou inobservância aos termos deste Edital ou de seus Anexos, se for o caso.

## **7 – DA FORMA DE CREDENCIAMENTO**

7.1 – O Credenciamento é o nível básico do registro cadastral no SICAF, que permite a participação dos interessados na modalidade licitatória Pregão, em sua forma eletrônica.

7.2 – O cadastro no SICAF deverá ser feito no Portal de Compras do Governo Federal, no sítio [www.comprasgovernamentais.gov.br](http://www.comprasgovernamentais.gov.br), por meio de certificado digital conferido pela Infraestrutura de Chaves Públicas Brasileira – ICP – Brasil.

7.3 – O credenciamento junto ao provedor do sistema implica a responsabilidade do licitante ou de seu representante legal e a presunção de sua capacidade técnica para realização das transações inerentes a este Pregão.

**7.4** – O licitante responsabiliza-se exclusiva e formalmente pelas transações efetuadas em seu nome, assume como firmes e verdadeiras suas propostas e seus lances, inclusive os atos praticados diretamente ou por seu representante, excluída a responsabilidade do provedor do sistema ou do órgão ou entidade promotora da licitação por eventuais danos decorrentes de uso indevido das credenciais de acesso, ainda que por terceiros.

**7.5** – É de responsabilidade do cadastrado conferir a exatidão dos seus dados cadastrais no SICAF e mantê-los atualizados junto aos órgãos responsáveis pela informação, devendo proceder, imediatamente, à correção ou à alteração dos registros tão logo identifique incorreção ou aqueles se tornem desatualizados.

**7.5.1** – A não observância do disposto no subitem anterior poderá ensejar desclassificação no momento da habilitação.

**7.6** – Como requisito para participação neste Pregão, o licitante assinalará “sim” ou “não”, em campo próprio do sistema eletrônico, relativo às seguintes declarações:

**7.6.1** – Que cumpre os requisitos estabelecidos no artigo 3º da Lei Complementar nº 123, de 2006, estando apta a usufruir do tratamento favorecido estabelecido em seus artigos 42 a 49;

**7.6.2** – Que está ciente e concorda com as condições contidas no Edital e seus anexos, bem como de que cumpre plenamente os requisitos de habilitação definidos neste Edital;

**7.6.3** – Que inexistem fatos impeditivos para sua habilitação no certame, ciente da obrigatoriedade de declarar ocorrências posteriores;

**7.6.4** – Que não emprega menor de 18 (dezoito) anos em trabalho noturno, perigoso ou insalubre e não emprega menor de 16 (dezesesseis) anos, salvo menor, a partir de 14 (quatorze) anos, na condição de aprendiz, nos termos do artigo 7º, inciso XXXIII, da Constituição Federal;

**7.6.5** – Que a proposta foi elaborada de forma independente;

**7.6.6** – Que não possui, em sua cadeia produtiva, empregados executando trabalho degradante ou forçado, observando o disposto nos incisos III e IV do artigo 1º e no inciso III do artigo 5º da Constituição Federal.

## **8 – DA APRESENTAÇÃO DA PROPOSTA E DOS DOCUMENTOS DE HABILITAÇÃO**

**8.1** – Os licitantes encaminharão, exclusivamente por meio do sistema, concomitantemente com os documentos de habilitação exigidos no item 11 do Edital, proposta com a descrição do objeto ofertado e o preço, até a data e o horário estabelecidos para abertura da sessão pública, quando, então, encerrar-se-á automaticamente a etapa de envio dessa documentação.

**8.1.1** – Os valores cotados deverão ser expressos em real, com apenas 02 (duas) casas após a vírgula.

**8.1.2** – Será desclassificada do certame a licitante que não encaminhar a proposta de preço conforme exigido no item 8.1 do Edital.

**8.2** – O envio da proposta, acompanhada dos documentos de habilitação exigidos no item 11 deste Edital, ocorrerá por meio de chave de acesso e senha.

**8.3** – Os licitantes poderão deixar de apresentar os documentos de habilitação que constem do SICAF, assegurado aos demais licitantes o direito de acesso aos dados constantes dos sistemas.

**8.4** – As Microempresas e Empresas de Pequeno Porte deverão encaminhar a documentação de habilitação, ainda que haja alguma restrição de regularidade fiscal e trabalhista, nos termos do art. 43, § 1º da Lei Complementar nº 123/2006.

**8.5** – Incumbirá ao licitante acompanhar as operações no sistema eletrônico durante a sessão pública do Pregão, ficando responsável pelo ônus decorrente da perda de negócios, diante da inobservância de quaisquer mensagens emitidas pelo sistema ou de sua desconexão.

**8.6** – Até a abertura da sessão pública, os licitantes poderão retirar ou substituir a proposta e os documentos de habilitação anteriormente inseridos no sistema.

**8.7** – Não será estabelecida, nessa etapa do certame, ordem de classificação entre as propostas apresentadas, o que somente ocorrerá após a realização dos procedimentos de negociação e julgamento da proposta.

**8.8** – Os documentos que compõem a proposta e a habilitação do licitante melhor classificado somente serão disponibilizados para avaliação do Pregoeiro e para acesso público após o encerramento do envio de lances.

## **9 – DA ABERTURA DA SESSÃO PÚBLICA, CLASSIFICAÇÃO DAS PROPOSTAS E FORMULAÇÃO DE LANCES**

**9.1** – A partir do horário previsto neste Edital a sessão pública na internet será aberta por comando do Pregoeiro, com a divulgação das propostas eletrônicas recebidas e início da etapa de lances.

**9.2** – O Pregoeiro verificará as propostas apresentadas, desclassificando desde logo aquelas que não estejam em conformidade com os requisitos estabelecidos neste Edital, contenham vícios insanáveis ou não apresentem as especificações técnicas exigidas no Termo de Referência.

9.2.1 – Também será desclassificada a proposta que identifique o licitante;

9.2.2 – A desclassificação será sempre fundamentada e registrada no sistema, com acompanhamento em tempo real por todos os participantes.

**9.3** – O sistema disponibilizará campo próprio para troca de mensagens entre o Pregoeiro e os licitantes.

**9.4** – Iniciada a etapa competitiva, os licitantes deverão encaminhar lances exclusivamente por meio do sistema eletrônico, sendo imediatamente informados do seu recebimento e do valor consignado no registro.

9.4.1 – O lance deverá ser ofertado pelo valor total do lote.

**9.5** – Os licitantes poderão oferecer lances sucessivos, observando o horário fixado para abertura da sessão e as regras estabelecidas no Edital.

**9.6** – O licitante somente poderá oferecer lance de valor inferior ao último por ele ofertado e registrado pelo sistema.

**9.7** – O intervalo mínimo de diferença de valores entre os lances, que incidirá tanto em relação aos lances intermediários quanto em relação à proposta que cobrir a melhor oferta deverá ser de no mínimo R\$ 1,00 (um real).

**9.8** – A etapa de lances da sessão pública terá duração de 10 (dez) minutos e, após isso, será prorrogada automaticamente pelo sistema quando houver lance ofertado nos últimos dois minutos do período de duração da sessão pública.

**9.9** – A prorrogação automática da etapa de lances, de que trata o item anterior, será de dois minutos e ocorrerá sucessivamente sempre que houver lances enviados nesse período de prorrogação, inclusive no caso de lances intermediários.

**9.10** – Não havendo novos lances na forma estabelecida nos itens anteriores, a sessão pública encerrar-se-á automaticamente.

**9.11** – Encerrada a fase competitiva sem que haja a prorrogação automática pelo sistema, poderá o Pregoeiro, assessorado pela equipe de apoio, justificadamente, admitir o reinício da sessão pública de lances, em prol da consecução do melhor preço.

**9.12** – Em caso de falha no sistema, os lances em desacordo com os subitens anteriores deverão ser desconsiderados pelo Pregoeiro, devendo a ocorrência ser comunicada imediatamente à Secretaria de Gestão do Ministério da Economia.

9.12.1 – Na hipótese do subitem anterior, a ocorrência será registrada em campo próprio do sistema.

**9.13** – Não serão aceitos dois ou mais lances de mesmo valor, prevalecendo aquele que for recebido e registrado em primeiro lugar.

**9.14** – Durante o transcurso da sessão pública, os licitantes serão informados, em tempo real, do valor do menor lance registrado, vedada a identificação do licitante.

**9.15** – No caso de desconexão com o Pregoeiro, no decorrer da etapa competitiva do Pregão, o sistema eletrônico poderá permanecer acessível aos licitantes para a recepção dos lances.

**9.16** – Quando a desconexão do sistema eletrônico para o Pregoeiro persistir por tempo superior a dez minutos, a sessão pública será suspensa e reiniciada somente após decorridas vinte e quatro horas da comunicação do fato pelo Pregoeiro aos participantes, no sítio eletrônico utilizado para divulgação.

**9.17** – Encerrada a etapa de envio de lances da sessão pública, o Pregoeiro encaminhará, pelo sistema eletrônico, contraproposta ao licitante que tenha apresentado o melhor preço, para que seja obtida melhor proposta, vedada a negociação em condições diferentes das previstas neste Edital.

9.17.1 – As Licitantes terão prazo de 15 minutos para responder, sob pena de desclassificação nos itens convocados.

9.17.2 – O prazo estipulado no subitem acima poderá ser prorrogado por igual período a critério exclusivo da administração através de seu Pregoeiro.

**9.18** – O Pregoeiro solicitará ao licitante melhor classificado que, no prazo de 02 (duas) horas, envie a proposta adequada ao último lance ofertado após a negociação realizada, acompanhada, se for o caso, dos documentos complementares, quando necessários à confirmação daqueles exigidos neste Edital e já apresentados.

**9.19** – Após a negociação do preço, o Pregoeiro iniciará a fase de aceitação e julgamento da proposta.

## **10 – DA ACEITABILIDADE DA PROPOSTA VENCEDORA**

**10.1** – Encerrada a etapa de negociação, o Pregoeiro examinará a proposta classificada em primeiro lugar quanto à adequação ao objeto e à compatibilidade do preço em relação ao máximo estipulado para contratação neste Edital e em seus anexos, observado o disposto no parágrafo único do art. 7º e no § 9º do art. 26 do Decreto nº 10.024/2019.

**10.2** – A apresentação de proposta na Licitação será considerada como evidência de que a proponente:

10.2.1 – Examinou criteriosamente todas as disposições do Edital e obteve, do Pregoeiro, todas as informações necessárias para a sua formulação;

10.2.2 – Considerou que os elementos desta Licitação permitiram a elaboração de uma proposta totalmente condizente com o objeto licitado;

10.2.3 – Sendo vencedor da Licitação, assumirá integral responsabilidade pela perfeita e completa execução do objeto.

**10.3** – Será desclassificada a proposta ou o lance vencedor que apresentar preço final superior ao preço máximo fixado (Acórdão nº 1455/2018 - TCU - Plenário), ou que apresentar preço manifestamente inexequível.

10.3.1 – Considera-se inexequível a proposta que apresente preços global ou unitário simbólicos, irrisórios ou de valor zero, incompatíveis com os preços dos insumos e salários de mercado, acrescidos dos respectivos encargos, ainda que o ato convocatório da licitação não tenha estabelecido limites mínimos, exceto quando se referirem a materiais e instalações de propriedade do próprio licitante, para

os quais ele renuncie a parcela ou à totalidade da remuneração.

**10.4** – Qualquer interessado poderá requerer que se realizem diligências para aferir a exequibilidade e a legalidade das propostas, devendo apresentar as provas ou os indícios que fundamentam a suspeita.

**10.5** – Na hipótese de necessidade de suspensão da sessão pública para a realização de diligências, com vistas ao saneamento das propostas, a sessão pública somente poderá ser reiniciada mediante aviso prévio no sistema com, no mínimo, vinte e quatro horas de antecedência, e a ocorrência será registrada em ata.

**10.6** – O Pregoeiro poderá convocar o licitante para enviar documento digital complementar, por meio de funcionalidade disponível no sistema, no prazo de 02 (duas) horas, sob pena de não aceitação da proposta.

10.6.1 – O prazo estabelecido poderá ser prorrogado pelo Pregoeiro por solicitação escrita e justificada do licitante, formulada antes de terminar o prazo, e formalmente aceita pelo Pregoeiro.

10.6.2 – Entre os documentos passíveis de solicitação pelo Pregoeiro, destacam-se os que contenham as características do material ofertado, tais como marca, modelo, tipo, fabricante e procedência, além de outras informações pertinentes, a exemplo de catálogos, folhetos ou propostas, encaminhados por meio eletrônico, ou, se for o caso, por outro meio e prazo indicados pelo Pregoeiro, sem prejuízo do seu ulterior envio pelo sistema eletrônico, sob pena de não aceitação da proposta.

10.6.3 – Os documentos complementares aqui tratados não são aqueles de apresentação obrigatória na licitação, tanto por exigência legal, como por exigência do edital, de modo que sua não apresentação acarretará a inabilitação ou desclassificação do concorrente, conforme o caso.

**10.7** – Se a proposta ou lance vencedor for desclassificado, o Pregoeiro examinará a proposta ou lance subsequente, e, assim sucessivamente, na ordem de classificação.

**10.8** – Havendo necessidade, o Pregoeiro suspenderá a sessão, informando no “chat” a nova data e horário para a sua continuidade.

**10.9** – Encerrada a análise quanto à aceitação da proposta, o Pregoeiro verificará a habilitação do licitante, observado o disposto neste Edital.

## **11 – DA HABILITAÇÃO**

**11.1** – Como condição prévia ao exame da documentação de habilitação do licitante detentor da proposta classificada em primeiro lugar, o Pregoeiro verificará o eventual descumprimento das condições de participação, especialmente quanto à existência de sanção que impeça a participação no certame ou a futura contratação, mediante a consulta aos seguintes cadastros:

11.1.1 – SICAF;

11.1.2 – Consulta Consolidada de Pessoa Jurídica do Tribunal de Contas da União <https://certidoes-apf.apps.tcu.gov.br>;

11.1.3 – Cadastro de Impedidos de Licitar do Tribunal de Contas do Estado do Paraná (TCE/PR) (<http://servicos.tce.pr.gov.br/tcepr/municipal/ail/ConsultarImpedidosWeb.aspx>).

**11.2** – Constatada a existência de sanção, o Pregoeiro reputará o licitante inabilitado, por falta de condição de participação.

**11.3** – No caso de inabilitação, haverá nova verificação, pelo sistema, da eventual ocorrência do empate ficto, previsto nos arts. 44 e 45 da Lei Complementar nº 123, de 2006, seguindo-se a disciplina antes estabelecida para aceitação da proposta subsequente.

**11.4** – Para a habilitação dos licitantes detentores da melhor oferta, será exigida a documentação relativa:



#### **11.4.1 – Quanto à habilitação jurídica:**

11.4.1.1 – Registro comercial, no caso de firma individual;

11.4.1.2 – Ato Constitutivo, Estatuto ou Contrato Social em vigor e alterações subsequentes ou última alteração consolidada, devidamente registrada, em se tratando de sociedade comercial, e, no caso de sociedade por ações, a ata registrada da assembleia de eleição da diretoria;

11.4.1.3 – Ata, registrada na Junta Comercial, das assembleias que tenham aprovado ou alterado os estatutos em vigor e ata de eleição dos administradores em exercício, no caso de cooperativas;

11.4.1.4 – Decreto de autorização, em se tratando de empresa ou sociedade estrangeira em funcionamento no País e ato de registro ou autorização para funcionamento expedido pelo órgão competente, quando a atividade assim o exigir.

#### **11.4.2 – Quanto à regularidade fiscal e trabalhista:**

11.4.2.1 – Prova de inscrição no Cadastro Nacional de Pessoas Jurídicas (CNPJ);

11.4.2.2 – Prova de inscrição no cadastro de Contribuinte Estadual ou Municipal ou Alvará de Funcionamento relativo ao domicílio ou sede do Proponente, pertinente ao ramo de atividade e compatível com o objeto da presente licitação;

11.4.2.3 – Prova de regularidade com a Fazenda Nacional (certidão conjunta, emitida pela Secretaria da Receita Federal do Brasil e Procuradoria – Geral da Fazenda Nacional, abrangendo inclusive as contribuições sociais previstas, conforme Portaria do Ministério da Fazenda nº 358 de 05 de setembro de 2014);

11.4.2.4 – Prova de regularidade para com a Fazenda Estadual, mediante apresentação de Certidão de Regularidade Fiscal, expedido pela Secretaria de Estado da Fazenda, domicílio ou sede do proponente, ou outra equivalente, na forma de Lei (CND – TRIBUTOS ESTADUAIS);

11.4.2.5 – Prova de regularidade para com a Fazenda Municipal, mediante apresentação de Certidão de Regularidade Fiscal, expedido pela Secretaria Municipal de Fazenda, domicílio ou sede do proponente, ou outra equivalente, na forma de Lei (CND – TRIBUTOS MUNICIPAIS);

11.4.2.6 – Prova de regularidade relativa ao Fundo de Garantia por Tempo de Serviço (CRF – FGTS);

11.4.2.7 – Prova de regularidade relativa a Débitos Trabalhistas (CNDT).

#### **11.4.3 – Quanto à regularidade técnica:**

11.4.3.1 – Apresentar Declaração de Vistoria firmada pela licitante, modelo constante no Anexo V, comprovando que esta por intermédio de seu responsável legal, vistoriou previamente o local de instalação dos itens deste Edital. A visita servirá para avaliar previamente os locais de instalação incluindo as dificuldades e riscos na execução da mesma, e que tomou conhecimento de todos os detalhes que se farão necessários à apresentação de sua proposta, não cabendo à Licitante vencedora alegar desconhecimento dessas características.

a) A vistoria deverá ser realizada e a referente Declaração firmada por intermédio de seu responsável legal;

b) As empresas poderão realizar visita devendo agendar previamente, através do telefone (44) 3123-8300 ou por e-mail [almoxarifado2@cisamusep.org.br](mailto:almoxarifado2@cisamusep.org.br), com o setor de patrimônio, de segunda a sexta-feira, nos horários das 08h às 11h30min e das 14h às 16h30min;

c) A Licitante deverá apresentar Declaração de Vistoria, em papel timbrado da mesma e assinada pelo funcionário do CISAMUSEP responsável pelo acompanhamento. Na Declaração deve constar a informação de que compareceu e vistoriou os locais onde serão instalados os itens e que tomou conhecimento de todos os detalhes que se farão necessários à apresentação de sua proposta.

11.4.3.2 – A vistoria técnica terá por finalidade:

a) Conhecimento das condições locais onde será realizada a entrega e a instalação, incluindo as dificuldades e riscos na execução das mesmas, efetuar as medições e conferências que se fizerem necessárias para a correta elaboração de sua proposta, bem como para solicitação de outros esclarecimentos que julgarem necessários afeto a visita;

b) Alegações posteriores relacionadas com o desconhecimento das condições pertinentes ao fornecimento do objeto não serão argumentos válidos para reclamações futuras, nem desobrigam execução do serviço.

11.4.3.3 – Na opção da não realização da vistoria, a Licitante deverá apresentar uma declaração de que possui pleno conhecimento do local onde será realizado o serviço e de suas peculiaridades, ou que esta

ciente das especificações técnicas e todas as demais exigências para a realização dos serviços, não podendo alegar futuramente desconhecimentos das condições do local de realização dos serviços, em favor de eventuais pretensões de acréscimo dos preços propostos.

**11.4.4** – Declaração Unificada de Cumprimento dos Requisitos Habilitatórios, de Idoneidade e de Não Existência de Trabalhador Criança ou Adolescente, conforme modelo no Anexo II.

**11.4.5** – Para efeitos da Lei Complementar nº 123/2006, as licitantes deverão apresentar, a fim de COMPROVAR O ENQUADRAMENTO:

11.4.5.1 – Declaração para os fins de direitos que a empresa se enquadra na condição de Microempresa ou Empresa de Pequeno Porte, nos termos da Lei Complementar nº 123/2006, alterada pela Lei Complementar nº 147/2014, podendo ser utilizado o modelo constante no Anexo III (Declaração de Microempresa ou Empresa de Pequeno Porte);

11.4.5.2 – Certidão simplificada emitida e registrada pela respectiva junta comercial, ou documento equivalente, indicando a condição de ME ou EPP, devidamente atualizada, ou seja, com data não superior a 90 dias.

**11.4.6** – Os documentos de que tratam os subitens anteriores serão analisados pelo Pregoeiro e sua Equipe de Apoio quanto a sua conformidade com o solicitado neste Edital.

**11.5** – Os documentos deverão ser apresentados em: original, fotocópia, Publicação de Órgão da Imprensa Oficial, ou ainda extraídos da INTERNET, ficando nesta hipótese sua veracidade sujeita à nova consulta a ser feita pela Equipe de Apoio deste Pregão.

**11.6** – A habilitação dos Licitantes será comprovada por meio de prévia e regular inscrição cadastral no SICAF, desde que os documentos comprobatórios estejam validados e atualizados.

11.6.1 – O cadastro no SICAF, abrangente dos níveis indicados no art. 6º da Instrução Normativa SLTI/MPOG nº 3, de 26 de abril de 2018, substituirá apenas os documentos indicados nos subitens 11.4.1 (Habilitação Jurídica) e 11.4.2 (Regularidade Fiscal e Trabalhista), sendo que os demais são de obrigatoria apresentação.

11.6.2 – Na hipótese dos documentos se encontrarem vencidos no referido sistema (SICAF), o licitante convocado deverá encaminhar, em formato digital, via sistema, no prazo de 02 (duas) horas, o documento válido que comprove o atendimento das exigências deste Edital, sob pena de inabilitação, ressalvado o disposto quanto à comprovação da regularidade fiscal das Microempresas ou Empresas de Pequeno Porte, conforme art. 43, § 1º da Lei Complementar nº 123/2006.

11.6.3 – Também poderão ser consultados os sítios oficiais emissores de certidões de regularidade fiscal e trabalhista, especialmente quando o licitante esteja com alguma documentação vencida junto ao SICAF.

**11.7** – No julgamento da habilitação, o Pregoeiro poderá sanar erros ou falhas que não alterem a substância das propostas, dos documentos e sua validade jurídica, mediante despacho fundamentado, registrado em ata e acessível a todos, atribuindo-lhes validade e eficácia para fins de habilitação e classificação.

**11.8** – O não atendimento das exigências constantes do item 11.4 deste Edital implicará a inabilitação do licitante.

**11.9** – O Pregoeiro poderá desclassificar a proposta ou mesmo desqualificar a empresa, a qualquer tempo, no caso de conhecimento de fato superveniente ou circunstância desabonadora da empresa ou de seus sócios, nos termos do artigo 43, § 5º da Lei Federal nº 8.666/93.

**11.10** – Constatado o atendimento às exigências de habilitação fixadas no Edital, o licitante será declarado vencedor.

## **12 – APRESENTAÇÃO DA PROPOSTA DE PREÇOS AJUSTADA E ENVIO DOS DOCUMENTOS COMPLEMENTARES DE HABILITAÇÃO**

**12.1** – Encerrada a etapa de lances, o Pregoeiro convocará o licitante detentor da melhor oferta para que este anexe no sistema COMPRASNET, a PROPOSTA DE PREÇOS AJUSTADA, em conformidade com o último lance ofertado. Para tanto, o Pregoeiro fará uso da ferramenta “CONVOCAR ANEXO”, devendo o licitante anexar os documentos utilizando o link “ANEXAR” disponível apenas para o licitante/vencedor.

12.1.1 – O licitante deverá anexar a Proposta de Preços Ajustada, num prazo de até 02 (duas) horas, dentro do período de efetivo funcionamento do órgão público, ou seja, das 07h30min às 12h e das 13h30min às 17h, contados da convocação, sob pena de desclassificação, sendo que se vencedora de mais de um item deverá encaminhar uma única proposta compreendendo os valores, individualizados, de todos os itens vencedores sob pena de desclassificação em todos eles, salvo, quando já tendo apresentado as propostas reajustadas dos itens que se sagrou vencedora, lhe for atribuído novos itens (por desclassificação ou inabilitação de vencedor), quando então deverá apresentar, em separado, proposta de preços reajustada desses novos itens, sob pena de desclassificação exclusivamente destes últimos.

**12.2** – Havendo a necessidade de envio de documentos de habilitação complementares, necessários à confirmação daqueles exigidos neste Edital e já apresentados, o licitante será convocado a encaminhá-los, em formato digital, via sistema, no prazo de 02 (duas) horas, sob pena de inabilitação, observado o que dispõe os itens 10.6.2 e 10.6.3.

**12.3** – Em caso de indisponibilidade do sistema, será aceito o envio da proposta ajustada por meio do e-mail: [licitacao@cisamusep.org.br](mailto:licitacao@cisamusep.org.br). Após o envio do e-mail, o responsável pelo envio deverá entrar em contato com o Pregoeiro para confirmar o recebimento do e-mail e do seu conteúdo. O Pregoeiro não se responsabilizará por email que, por qualquer motivo, não for recebido em virtude de problemas no servidor ou navegador, tanto do CISAMUSEP quanto do licitante.

12.3.1 – A fim de aplicar o princípio da isonomia entre as licitantes, após transcorrido o prazo de 02 (duas) horas, não serão considerados, para fins de análise, sob qualquer alegação, o envio da Proposta de Preço e documentos de habilitação, sendo realizado, pelo Pregoeiro, o registro da não aceitação da proposta.

12.3.2 – Em caso de impossibilidade de atendimento ao prazo, o licitante deverá solicitar, dentro do prazo estipulado, via chat ou e-mail, prorrogação do mesmo.

12.3.3 – É facultado ao Pregoeiro ou à Autoridade Competente, em qualquer fase da licitação, a promoção de diligência destinada a esclarecer ou complementar a instrução do processo, vedada a inclusão posterior de documento ou informação que deveria constar do processo desde a realização da sessão pública.

12.3.4 – Se a proposta não for aceitável ou se a LICITANTE deixar de enviar a Proposta de Preços atualizada ou não atender às exigências habilitatórias, o Pregoeiro DESCLASSIFICARÁ e examinará a proposta subsequente e, assim, sucessivamente, na ordem de classificação, até a apuração de uma proposta que atenda a este Edital.

**12.4** – As propostas apresentadas e os lances formulados incluem todas e quaisquer despesas necessárias e indispensáveis para a perfeita execução das obrigações decorrentes desta Licitação e do respectivo termo contratual e devem ser elaboradas em conformidade com a legislação aplicável e as condições estabelecidas neste instrumento convocatório, seus Anexos e os fatores a seguir:

12.4.1 – Proposta de preços, conforme modelo constante do Anexo I do presente Edital, vedado o preenchimento desta com dados aleatórios, sob pena de desclassificação da proposta;

12.4.2 – Especificação do objeto, observadas as características exigidas no presente Edital;

12.4.3 – Prazo de validade da proposta não inferior a 60 (sessenta) dias, contados da data estipulada para a abertura do presente certame;

12.4.4 – Preços unitários e totais, em moeda corrente nacional, em algarismo e por extenso, sem inclusão de qualquer encargo financeiro ou previsão inflacionária;

12.4.5 – A proposta, enviada exclusivamente por meio do Sistema Eletrônico, deve atender todas as especificações técnicas obrigatórias do Edital e Anexos, sob pena de desclassificação;

12.4.6 – A proposta apresentada terá que refletir preços equivalentes aos praticados no mercado no dia de sua apresentação.

12.5 – O licitante que abandonar o certame, deixando de enviar a documentação indicada no item anterior, será desclassificado e sujeitar-se-á às sanções previstas neste Edital.

### **13 – DO ENCAMINHANDO DA DOCUMENTAÇÃO ORIGINAL**

13.1 – A documentação de habilitação, constante no item 11, caso solicitada pelo Pregoeiro, deverá ser encaminhada em original ou cópias autenticadas, e a proposta original, deverão ser apresentadas no prazo máximo de 03 (três) dias úteis, contados da solicitação do Pregoeiro no sistema eletrônico, no seguinte endereço: Rua Adolpho Contessotto, nº 620, Zona 28, Maringá/PR, CEP 87053-285. Aos cuidados do Setor de Compras e Licitações. O envelope contendo os documentos deve estar lacrado e informar o nome da empresa ou empresário individual, número do CNPJ, número e ano do Pregão Eletrônico.

13.2 – Consideradas cumpridas todas as exigências do Edital quanto à apresentação da documentação de habilitação e proposta final pelo licitante classificado em primeiro lugar, o Pregoeiro o declarará vencedor.

13.3 – Ocorrendo a inabilitação, o Pregoeiro convocará o autor do segundo menor lance para apresentar sua documentação de habilitação e, se necessário, observada a ordem crescente de preço, os autores dos demais lances, desde que atendam ao critério de aceitabilidade estabelecido pelo instrumento convocatório, ou poderá revogar a licitação.

13.4 – Todos os comprovantes de regularidade fiscal e trabalhista vencidos apresentados por Microempresa ou Empresa de Pequeno Porte será concedido o prazo de 05 (cinco) dias úteis prorrogáveis por igual período a critério exclusivo da administração através de seu Pregoeiro para sua apresentação, sob pena de decadência do direito de contratação, amparadas pela Lei Complementar nº 123/2006.

13.4.1 – A não regularização da documentação no prazo estipulado implicará a decadência do direito à contratação, sem prejuízo das sanções cabíveis.

**13.5 – Os documentos necessários à licitação poderão ser apresentados em original, por qualquer processo de cópia autenticada por cartório competente ou ainda, por membro da Comissão de Licitação do CISAMUSEP.**

13.5.1 – A autenticação por membro da Comissão de Licitação do CISAMUSEP poderá ser realizada desde que seja apresentado documento original;

13.5.2 – Serão aceitas apenas cópias legíveis;

13.5.3 – Não serão aceitos documentos cujas datas estejam esmaecidas, ilegíveis ou rasuradas;

13.5.4 – As cópias com autenticação digital serão aceitas desde que as mesmas respeitem o prazo de validade e/ou o período de disponibilidade para verificação de sua validade e o cadastro perante o cartório prestador dos serviços esteja no nome da empresa credenciada.

### **14 – PREÇO MÁXIMO**

14.1 – O preço máximo apurado para a presente licitação importa em R\$ 20.902,29 (vinte mil novecentos e dois reais e vinte e nove centavos).

### **15 – CRITÉRIO DE JULGAMENTO**

15.1 – O critério de julgamento será o de MENOR PREÇO POR LOTE, observada às especificações técnicas constantes do Anexo I e demais condições definidas neste Edital.

**15.2** – Será utilizado o modo de disputa “ABERTO”, em que os licitantes apresentarão lances públicos e sucessivos, com prorrogações.

## **16 – RECURSOS**

**16.1** – Declarado o vencedor, o Pregoeiro abrirá prazo, durante o qual, qualquer licitante poderá de forma motivada, em campo próprio do sistema, manifestar sua intenção de recorrer.

**16.2** – A falta de manifestação motivada quanto à intenção de interpor recurso, implicará na decadência desse direito, ficando o Pregoeiro autorizado a adjudicar o objeto à Licitante vencedora.

**16.3** – Uma vez aceita a intenção de recurso será concedido o prazo de 03 (três) dias para a apresentação das razões de recurso, ficando os demais licitantes, desde logo intimados para, querendo, apresentarem as contrarrazões em igual prazo, que começará a contar do término do prazo do recorrente, sendo-lhes assegurada vista imediata dos elementos indispensáveis à defesa dos seus interesses.

**16.4** – A falta de apresentação das razões de recurso, no prazo especificado na Lei também importará a decadência do direito de recurso e, via de consequência, a adjudicação do objeto da licitação à Licitante vencedora.

**16.5** – Os recursos e contrarrazões deverão ser manifestados exclusivamente por meio eletrônico via internet, no site: [www.comprasgovernamentais.gov.br](http://www.comprasgovernamentais.gov.br).

**16.6** – O recurso contra decisão do Pregoeiro não terá efeito suspensivo.

**16.7** – Decorridos os prazos para os recursos e contrarrazões, o Pregoeiro terá até 05 (cinco) dias para:

16.7.1 – Negar admissibilidade ao recurso, quando interposto sem motivação ou fora do prazo estabelecido;

16.7.2 – Motivadamente, reconsiderar a decisão;

16.7.3 – Manter a decisão, encaminhando o recurso à Autoridade Competente.

**16.8** – O acolhimento do recurso importará na invalidação apenas dos atos insuscetíveis de aproveitamento.

**16.9** – Decididos os recursos e constatada a regularidade dos atos procedimentais, a Autoridade Competente adjudicará o objeto e homologará o processo licitatório para determinar a contratação.

**16.10** – Não havendo recurso, o Pregoeiro fará a adjudicação do objeto da licitação ao proponente declarando o vencedor.

## **17 – DA REABERTURA DA SESSÃO PÚBLICA**

**17.1** – A sessão pública poderá ser reaberta:

17.1.1 – Nas hipóteses de provimento de recurso que leve à anulação de atos anteriores à realização da sessão pública precedente ou em que seja anulada a própria sessão pública, situação em que serão repetidos os atos anulados e os que dele dependam;

17.1.2 – Quando houver erro na aceitação do preço melhor classificado ou quando o licitante declarado vencedor não assinar o contrato, não retirar o instrumento equivalente ou não comprovar a regularização fiscal e trabalhista, nos termos do art. 43, §1º da Lei Complementar nº 123/2006. Nessas hipóteses, serão adotados os procedimentos imediatamente posteriores ao encerramento da etapa de lances.

**17.2** – Todos os licitantes remanescentes deverão ser convocados para acompanhar a sessão reaberta.

17.2.1 – A convocação se dará por meio do sistema eletrônico (“chat”) ou e-mail, de acordo com a fase do procedimento licitatório.

17.2.2 – A convocação feita por e-mail dar-se-á de acordo com os dados contidos no SICAF, sendo responsabilidade do licitante manter seus dados cadastrais atualizados.

## **18 – DA ADJUDICAÇÃO E HOMOLOGAÇÃO**

**18.1** – Constatado o atendimento das exigências fixadas neste Edital, o licitante classificado em primeiro lugar será declarado vencedor.

18.1.1 – Se o primeiro proponente classificado não atender às exigências de habilitação, será examinada a documentação do segundo proponente classificado, na ordem de classificação, e assim sucessivamente, até o encontro de uma proposta que atenda a todas as exigências do Edital, sendo o respectivo proponente declarado vencedor e a ele adjudicado o objeto da licitação.

**18.2** – A homologação do resultado da licitação é de responsabilidade da autoridade competente e só poderá ser realizada depois da adjudicação do objeto ao proponente vencedor pelo Pregoeiro, ou, quando houver recurso, pela própria Autoridade Competente.

## **19 – SANÇÕES ADMINISTRATIVAS PARA O CASO DE INADIMPLEMENTO CONTRATUAL**

**19.1** – Pela inexecução total ou parcial, o Consórcio Público Intermunicipal de Saúde do Setentrão Paranaense – CISAMUSEP, garantida a ampla defesa, poderá aplicar à empresa a ser Contratada as sanções previstas no artigo 7º da Lei Federal nº 10.520/2002, e, subsidiariamente, aquelas previstas no artigo 87, da Lei Federal nº 8.666/93, e multa correspondente a 20% (vinte por cento) sobre o valor total do objeto.

**19.2** – Para fins de imposição de penalidades são consideradas infrações as condutas abaixo elencadas, sendo certo que o rol abaixo é exemplificativo, podendo outras ocorrer, e da mesma forma serão passíveis de punição conforme prevê as disposições normativas que regem a matéria:

<b>INFRAÇÕES</b>	<b>SANÇÃO</b>
Não firmar o instrumento de Contrato, quando convocado dentro do prazo previsto (até 05 dias úteis, a contar da data da convocação).	Impedimento/Suspensão por até 02 anos.
Fraudar o procedimento de licitação	Impedimento/Suspensão de 02 a 05 anos.
Apresentar declaração ou informação falsa, bem como adulterar documentos.	Impedimento/Suspensão de 02 a 05 anos.
Entregar mercadoria em desacordo com o previsto no contrato, sem a prévia anuência do Contratante, acarretando, assim, atraso ou não entrega da mercadoria discriminada no contrato.	Multa de 10% e/ou Impedimento/Suspensão por até 02 anos
Não promover a prestação de serviços no prazo estipulado no contrato ou no prazo designado pelo Contratante.	Multa de 10% e/ou Impedimento/Suspensão por até 02 anos.

**19.3** – As penalidades aplicadas deverão sempre ser precedidas do devido processo legal, garantindo ao infrator o contraditório e a ampla defesa, cujo procedimento a ser observado será o previsto na Lei Federal nº 8.666/93.

**19.4** – Para aplicação das penalidades deverão ser observados os princípios da proporcionalidade e da razoabilidade, devendo ser considerados no momento do julgamento a gravidade da conduta do infrator, bem como o resultado lesivo dela decorrente.

**19.5** – As multas aplicadas serão deduzidas do valor do saldo remanescente do Contrato que ainda não

foi repassado para a empresa a ser Contratada, sendo que na ausência de saldo, a multa deverá ser paga no prazo de até 15 (quinze) dias, contados da notificação oficial, e não o sendo feito poderá ser cobrada pela via judicial.

**19.6** – As sanções previstas neste instrumento são independentes, podendo ser aplicadas de forma isolada ou, em casos de multas, cumulativamente com outras de maior gravidade.

## **20 – CONDIÇÕES DE PAGAMENTO**

**20.1** – Após a instalação, inspeção e verificação de que os serviços executados encontram-se em perfeitas condições de utilização, o pagamento será efetuado, através de Transferência ou Boleto Bancário, no prazo de até 05 (cinco) dias úteis após o recebimento da Nota Fiscal devidamente conferida por membro da Comissão de Recebimento de Bens e Serviços do CISAMUSEP.

**20.2** – A empresa a ser Contratada deverá faturar a Nota Fiscal em nome do Consórcio Público Intermunicipal de Saúde do Setentrão Paranaense - podendo ser abreviado, da seguinte forma - Consórcio P. Int. de Saúde do Set. PR, inscrito no CNPJ sob o nº 04.956.153/0001-68, com sede na Rua Adolpho Contessotto, nº 620, Zona 28, Maringá/PR, CEP: 87.053-285, bem como informar no corpo da respectiva Nota Fiscal os dados bancários (Banco, Agência e Número da Conta Corrente) em nome da pessoa jurídica para efetivação do pagamento;

**20.3** – A Nota Fiscal deverá discriminar os serviços executados, as quantidades e os valores unitários e totais de cada item. A empresa a ser Contratada deverá mencionar na respectiva Nota Fiscal o número e a modalidade da Licitação, o número do Empenho e do Convênio, se for o caso.

**20.4** – A empresa a ser Contratada ficará obrigada a repassar ao CISAMUSEP na proporção correspondente eventuais reduções de preços decorrentes de mudança de alíquotas de impostos incidentes sobre a prestação do objeto em função de alterações na legislação pertinente.

**20.5** – No caso de constatação de erros ou irregularidades do documento fiscal, o prazo de pagamento será suspenso e somente voltará a fluir após a apresentação de nova(o) Nota Fiscal / Boleto Bancário correta(o).

**20.6** – No caso de abertura de procedimento administrativo referente à aplicação das sanções previstas no item 19 deste Edital, o prazo de pagamento será suspenso e somente voltará a fluir após a decisão do referido processo.

## **21 – DA FRAUDE E DA CORRUPÇÃO**

**21.1** – As partes declaram conhecer as normas de prevenção à corrupção previstas na legislação brasileira, dentre elas, a Lei de Improbidade Administrativa (Lei Federal nº 8.429/92), a Lei Federal nº 12.846/2013 e seus regulamentos, se comprometem que para a execução deste contrato nenhuma das partes poderá oferecer, dar ou se comprometer a dar, a quem quer que seja, aceitar ou se comprometer a aceitar, de quem quer que seja, tanto por conta própria quanto por intermédio de outrem, qualquer pagamento, doação, compensação, vantagens financeiras ou benefícios indevidos de qualquer espécie, de modo fraudulento que constituam prática ilegal ou de corrupção, bem como de manipular ou fraudar o equilíbrio econômico financeiro do presente contrato, seja de forma direta ou indireta quanto ao objeto deste contrato, devendo garantir, ainda que seus prepostos, administradores e colaboradores ajam da mesma forma.

## **22 – DISPOSIÇÕES GERAIS**

**22.1** – O Pregoeiro reserva-se no direito de solicitar o original de qualquer documento, sempre que tiver dúvida ou julgar necessário.

**22.2** – É facultada ao Pregoeiro ou autoridade superior, em qualquer fase da licitação, a promoção de diligência destinada a esclarecer ou a complementar a instrução do processo.

**22.3** – Na hipótese de divergência entre este Edital e quaisquer condições apresentadas pelos proponentes, prevalecerão sempre, para todos os efeitos, os termos deste Edital e dos documentos que o integram.

**22.4** – O Consórcio Público Intermunicipal de Saúde do Setentrão Paranaense – CISAMUSEP reserva-se no direito de revogar, anular ou transferir a presente licitação, em caso de interesse público.

**22.5** – No interesse da Administração, o valor do contrato decorrente desta licitação poderá ser acrescido ou reduzido em até 25% (vinte e cinco por cento), com o aumento ou supressão dos quantitativos correspondentes, sem que disso resulte para a Contratada o direito a qualquer reclamação ou indenização.

**22.6** – A fiscalização será exercida no interesse do CISAMUSEP e não exclui nem reduz a responsabilidade da licitante adjudicatária, inclusive contra terceiros, por quaisquer irregularidades, e, na sua ocorrência, não implica corresponsabilidade do CISAMUSEP.

**22.7** – Constituem motivos para rescisão do contrato às hipóteses especificadas nos artigos 77 e 78 da Lei Federal nº 8.666/93. Fica estabelecido o reconhecimento dos direitos da Administração em caso de rescisão administrativa prevista no artigo 77 da Lei Federal nº 8.666/93.

**22.8** – Os documentos apresentados para a habilitação deverão estar em nome do licitante, com número de CNPJ. Se o licitante for matriz, todos os documentos deverão estar em nome da matriz. Se for filial, todos os documentos deverão estar em nome da filial, exceto aqueles que, pela própria natureza ou por determinação legal, forem comprovadamente emitidos apenas em nome da matriz ou cuja validade abranja todos os estabelecimentos da empresa.

Maringá, 21 de setembro de 2020.

Rafaela Koga Petruccio Kumagae  
**Pregoeira**



**ANEXO I**  
**Termo de Referência**  
**Especificação Detalhada do Objeto Licitado**  
**Menor Preço por Lote**

**Planilha Descritiva**

**PREGÃO ELETRÔNICO Nº 28/2020.**

**1 – OBJETO:** O presente Pregão Eletrônico tem como objeto a seleção das melhores propostas para a contratação de empresa para prestação de serviço de vidraçaria, (instalação de vidros e divisórias para proteção dos guichês, portas de vidro e vidros da fachada) para o CISAMUSEP, destinado exclusivamente à participação de Microempresas e Empresas de Pequeno Porte, conforme as quantidades previstas neste Anexo.

LOTE 01					
Item	Descrição	Unid.	Quant.	Preço Unitário	Preço Total
1	<p>INSTALAÇÃO DE VIDRO PARA FECHAMENTO FRONTAL DE GUICHÊ:</p> <p>VIDRO:                      TEMPERADO, INCOLOR, COM 8MM DE ESPESSURA, MEDINDO 1,30X0,90M (LXA), COM RECORTE PARA PASSAGEM DE DOCUMENTOS MEDINDO 30X5CM (LXA) NA PARTE INFERIOR.</p> <p>ESTRUTURA:                      EM PERFIL EM U DE ALUMÍNIO, COM ESPESSURA DE 1,5MM, COM PINTURA ELETROSTÁTICA NA COR BRANCA.</p> <p>TODAS AS MEDIDAS PODENDO VARIAR +/- 3%. DEVERÁ SER FORNECIDO O VIDRO, A ESTRUTURA E TODOS OS MATERIAIS NECESSÁRIOS PARA A INSTALAÇÃO, COM GARANTIA MÍNIMA DE 12 MESES A PARTIR DA INSTALAÇÃO.</p>	SERV	10	R\$ 544,55	R\$ 5.445,50
2	<p>INSTALAÇÃO DE VIDRO PARA FECHAMENTO LATERAL DE GUICHÊ:</p> <p>VIDRO:                      TEMPERADO, INCOLOR, COM 8MM DE ESPESSURA, MEDINDO 1,24X0,59M (AXL), COM PELÍCULA JATEADA NAS MEDIDAS DO VIDRO EM FAIXAS DE 5CM E INSTALADAS COM INTERVALO DE 2CM.</p> <p>ESTRUTURA:                      COM PERFIL EM U DE ALUMÍNIO, COM ESPESSURA DE 1,5MM, COM PINTURA ELETROSTÁTICA NA COR BRANCA.</p>	SERV	2	R\$ 383,08	R\$ 766,16

	TODAS AS MEDIDAS PODENDO VARIAR +/- 3%, DEVERÁ SER FORNECIDO O VIDRO, A ESTRUTURA E TODOS OS MATERIAIS NECESSÁRIOS PARA A INSTALAÇÃO, COM GARANTIA MÍNIMA DE 12 MESES A PARTIR DA INSTALAÇÃO.				
3	<p>INSTALAÇÃO DE VIDRO PARA DIVISÓRIAS FIXAS ENTRE GUICHES:</p> <p>VIDRO: TEMPERADO, INCOLOR, COM 8MM DE ESPESSURA, MEDINDO 0,79X0,59M (AXL), COM CHANFRO DE 10X10CM EM UMA DAS EXTREMIDADES.</p> <p>ESTRUTURA: COM PERFIL EM U DE ALUMÍNIO NA PARTE INFERIOR, COM ESPESSURA DE 1,5MM, COM PINTURA ELETROSTÁTICA NA COR BRANCA.</p> <p>TODAS AS MEDIDAS PODENDO VARIAR +/- 3%. DEVERÁ SER FORNECIDO O VIDRO, A ESTRUTURA E TODOS OS MATERIAIS NECESSÁRIOS PARA A INSTALAÇÃO, COM GARANTIA MÍNIMA DE 12 MESES A PARTIR DA INSTALAÇÃO.</p>	SERV	8	R\$ 296,98	R\$ 2.375,84
4	<p>INSTALAÇÃO DE VIDRO PARA FECHAMENTO LATERAL DA PORTA:</p> <p>VIDRO: TEMPERADO, INCOLOR, COM 8MM DE ESPESSURA, MEDINDO 1,30X2,10M (LXA), COM PELÍCULA JATEADA NAS MEDIDAS DO VIDRO EM FAIXAS DE 5CM E INSTALADAS COM INTERVALO DE 2CM.</p> <p>ESTRUTURA: COM PERFIL EM U DE ALUMÍNIO EM TODO O SEU PERÍMETRO, EXCETO NA PARTE SUPERIOR, COM TUBO DE ALUMÍNIO 5X5CM EM UMA DE SUAS LATERAIS, COM COMPRIMENTO DE 3,60M E FIXADOS NA LAJE. O PERFIL E O TUBO DEVERÃO TER ESPESSURA DE 1,5MM E PINTURA ELETROSTÁTICA NA COR BRANCA.</p> <p>TODAS AS MEDIDAS PODENDO VARIAR +/- 3%. DEVERÁ SER FORNECIDO O VIDRO, A ESTRUTURA E TODOS OS MATERIAIS</p>	SERV	2	R\$ 1.452,99	R\$ 2.905,98

	NECESSÁRIOS PARA A INSTALAÇÃO, COM GARANTIA MÍNIMA DE 12 MESES A PARTIR DA INSTALAÇÃO.				
5	<p>INSTALAÇÃO DE PORTA EM VIDRO DO TIPO DE CORRER:</p> <p>VIDRO:          TEMPERADO, INCOLOR, COM 8MM DE ESPESSURA, COM 1 FOLHA, MEDINDO 2,10X1,00M (AXL), A PORTA DEVERÁ TER FECHADURA CONTENDO PUXADOR, MIOLO E 2 CHAVES, COM PELÍCULA JATEADA NAS MEDIDAS DA PORTA EM FAIXAS DE 5CM E INSTALADAS COM INTERVALO DE 2CM, DEVERÁ CONSTAR O RECORTE COM A LOGO DO CISAMUSEP.</p> <p>ESTRUTURA:          COM TUBOS 10X5CM, EM ALUMÍNIO, COM 3,60M DE COMPRIMENTO ONDE DEVERÁ SER FIXADOS EM TUBOS EM ALUMÍNIO 5X5CM, E FIXADO O TRILHO DE 15X70CM (AXL) DE ALUMÍNIO PARA A PORTA DESLIZAR, DEVERÁ SER FIXADO PERFIL PARA O FECHAMENTO DA PORTA, COMPREENDENDO A SUA ALTURA TOTAL E TER PROTEÇÃO COM FELTRO EM TODA EXTENSÃO. O TUBO, TRILHO E PERFIL DEVERÃO TER ESPESSURA DE 1,5MM, COM PINTURA ELETROSTÁTICA NA COR BRANCA.</p> <p>TODAS AS MEDIDAS PODENDO VARIAR +/- 3%. DEVERÁ SER FORNECIDO O VIDRO, A ESTRUTURA E TODOS OS MATERIAIS NECESSÁRIOS PARA A INSTALAÇÃO, COM GARANTIA MÍNIMA DE 12 MESES A PARTIR DA INSTALAÇÃO.</p>	SERV	1	R\$ 1.618,17	R\$ 1.618,17
6	<p>INSTALAÇÃO DE VIDRO PARA FECHAMENTO FRONTAL DE GUICHÊ:</p> <p>VIDRO:          TEMPERADO, INCOLOR, COM 8MM DE ESPESSURA, MEDINDO 2,10X0,90M (LXA) COM RECORTE PARA PASSAGEM DE DOCUMENTOS 30X7CM (LXA) NA PARTE INFERIOR E RECORTE NA LATERAL PARA DAR CONTOURNO AO MÓVEL 9X1,5CM (AXL), NA LATERAL DEVERÁ TER UM TRIANGULO COM VIDRO TEMPERADO MEDINDO</p>	SERV	1	R\$ 1.008,41	R\$ 1.008,41

	<p>41X30CM (AXL) PARA DAR SUSTENTAÇÃO.</p> <p>ESTRUTURA: EM PERFIL EM U DE ALUMÍNIO NA PARTE INFERIOR, COM ESPESSURA DE 1,5MM, COM PINTURA ELETROSTÁTICA NA COR BRANCA.</p> <p>TODAS AS MEDIDAS PODENDO VARIAR +/- 3%. DEVERÁ SER FORNECIDO O VIDRO, A ESTRUTURA E TODOS OS MATERIAIS NECESSARIOS PARA A INSTALAÇÃO, COM GARANTIA MÍNIMA DE 12 MESES A PARTIR DA INSTALAÇÃO.</p>				
7	<p>INSTALAÇÃO DE PORTA EM VIDRO DO TIPO DE CORRER:</p> <p>VIDRO: TEMPERADO, INCOLOR, COM 8MM DE ESPESSURA, COM 2 FOLHAS, SENDO 1 FIXA E OUTRA MÓVEL, MEDINDO 1,90X2,09M (LXA) TOTAL, COM PELÍCULA JATEADA EM TODA EXTENSÃO DAS FOLHAS, EM FAIXAS DE 5CM INSTALADAS COM INTERVALOS DE 2CM.</p> <p>ESTRUTURA: COM TRILHOS, ESQUADRIAS E PERFIL DE ALUMÍNIO, COM PINTURA ELETROSTÁTICA NA COR BRANCA, COM PUXADOR TUBULAR EM INOX DO TIPO H DE 40CM DE COMPRIMENTO, O PERFIL É PARA O FECHAMENTO DA PORTA, COMPREENDENDO A SUA ALTURA TOTAL E TER PROTEÇÃO COM FELTRO EM TODA EXTENSÃO, O TUBO, TRILHO E PERFIL DEVERÃO TER ESPESSURA DE 1,5MM.</p> <p>TODAS AS MEDIDAS PODENDO VARIAR +/- 5%. DEVERÁ SER FORNECIDO O VIDRO, A ESTRUTURA E TODOS OS MATERIAIS NECESSÁRIOS PARA A INSTALAÇÃO, COM GARANTIA MÍNIMA DE 12 MESES A PARTIR DA DATA DE INSTALAÇÃO.</p>	SERV	1	R\$ 2.300,71	R\$ 2.300,71
8	<p>INSTALAÇÃO DE VIDRO PARA FACHADA:</p> <p>VIDRO: INCOLOR, COM ESPESSURA DE 4MM+4MM, LAMINADO NO MEIO, MEDINDO 1,07X1,06M</p>	SERV	3	R\$ 1.493,84	R\$ 4.481,52

(LXC), MEDIDAS PODENDO VARIAR +/- 5%, A INSTALAÇÃO DEVERÁ SER DO TIPO STRUCTURAL GLAZING, DEVERÁ SER FORNECIDO O VIDRO, A ESTRUTURA E TODOS OS MATERIAIS NECESSÁRIOS PARA A INSTALAÇÃO, COM GARANTIA MÍNIMA DE 12 MESES A PARTIR DA DATA DE INSTALAÇÃO.				
<b>TOTAL DO LOTE 01</b>				<b>R\$ 20.902,29</b>

## 2 – CONDIÇÕES GERAIS:

**2.1** – Mediante o recebimento da Nota de Empenho, a empresa a ser Contratada terá o prazo de até 5 (cinco) dias para efetuar a medição do local onde será realizada as instalações.

**2.1.1** – A medição deverá ser realizada na sede do CISAMUSEP, na Rua Pioneiro Antônio Paulo da Silva, nº 1275, Jardim Ipanema, Maringá/PR, das 8h às 11h30min e das 14h às 16h30min, mediante agendamento prévio, pelo telefone (44) 3123-8300 com o Fiscal do Contrato;

**2.1.2** – A empresa a ser Contratada deverá iniciar os serviços no prazo máximo de 20 dias após a medição;

**2.1.3** – O CISAMUSEP elaborará um cronograma de instalação conforme disponibilidade de cada setor e deverá ser aprovado pela empresa a ser Contratada não podendo ultrapassar o prazo do item 2.1.2 deste Anexo.

**2.2** – A instalação deverá ser realizada no CISAMUSEP, das 8h às 11h30min e das 14h às 16h30min ou excepcionalmente em horários diferenciados e/ou nos finais de semana, a critério exclusivo do CISAMUSEP, sem ônus para o Consórcio.

**2.3** – Deverão ser considerados pelos proponentes todos os custos para o cumprimento das obrigações exigidas, incluindo mão de obra, seguros, deslocamento, encargos sociais, tributos, transporte, alimentação, hospedagem, equipamentos e outras despesas necessárias à perfeita execução do objeto.

**2.4** – Para realização de uma comunicação eficiente, a empresa a ser Contratada deverá manter junto ao CISAMUSEP, ao menos 01 (um) número de telefone móvel, 01 (um) fixo e 01 (um) endereço de correio eletrônico (e-mail), sempre atualizados.

**2.5** – Os serviços rejeitados pelo CISAMUSEP devido ao uso de materiais que não atendam ao solicitado, mal executados, defeituosos e/ou incorretos, serão refeitos, sendo a empresa a ser Contratada responsável por toda e qualquer despesa referente à confecção de novo produto e sua instalação.

**2.6** – Cientificar o CISAMUSEP sobre o andamento do fornecimento e da instalação.

**2.7** – O CISAMUSEP poderá rejeitar no todo ou em parte os serviços executados caso estejam em desacordo com o previsto nas especificações deste Termo de Referência.

**2.8** – Para os itens que estejam insatisfatórios e/ou que não atender(em) as especificações será lavrado Termo de Recusa, no qual se consignarão as desconformidades.

**2.8.1** – A empresa a ser Contratada deverá refazer os serviços, constante no referido Termo, no total ou em parte, no prazo máximo a contar do recebimento do mesmo, de 05 (cinco) dias corridos caso não envolva troca de materiais e de 10 (dez) dias corridos caso necessite de troca.

## 3 – SERVIÇOS:

**3.1** – Os itens que necessitarem de perfil em U de Material Alumínio Composto – ACM, deverá ter no máximo 10mm de abertura, fixados com parafusos e a vedação dos vidros com os perfis deverão ser com silicone incolor.

**3.2** – O lado do vidro que não necessitar de perfil deverá ser lapidado.

**3.3** – As películas jateadas deverão ser instaladas em faixas de 5cm com intervalo de 2cm.



Imagem 1 – película jateada (ilustrativa).

### 3.4 – Item 1 (Lote 1):

3.4.1 – Na realização do recorte para passagem de documentos, deverá ser observada a distância de 15 cm medidos a partir do lado esquerdo com vista externa.



Imagem 2 – local de instalação dos itens 1 (Lote 1).

### 3.5 – Item 2 (Lote 1):

3.5.1 – Deverá ser instalado nas extremidades dos guichês e em cima da madeira já existente;

3.5.2 – Deverá ser retirado os vidros e os perfis já existentes e ser entregue ao Fiscal do Contrato.



Imagem 3 – local de instalação dos itens 2 (Lote 1).

**3.6 – Item 3 (Lote 1):**

3.6.1 – Deverá ser instalado em cima das divisórias de madeira já existente entre os guichês;

3.6.2 – Deverão ser retirado os vidros e os perfis já existentes e ser entregue ao Fiscal do Contrato;

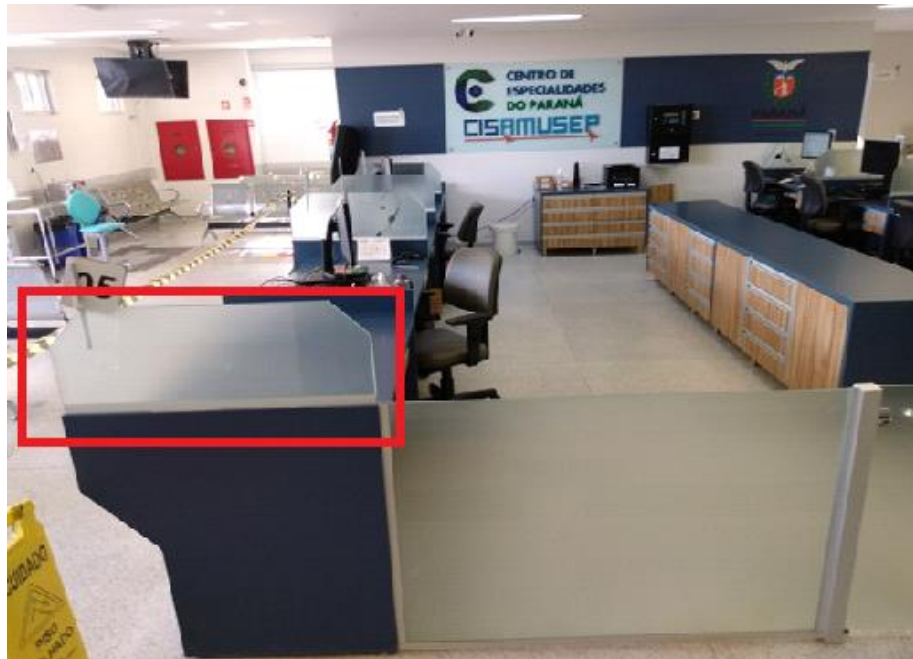
3.6.3 – Cada vidro deverá ser fixado com perfil em T ou similar unindo o vidro frontal (item 1) e o vidro da divisória (item 3) para que todo o conjunto fique firme.



Imagem 4 – local de instalação dos itens 3 (Lote 1).

**3.7 – Item 4 (Lote 1):**

3.7.1 – Deverão ser instalados entre os itens 2 e 5 (Lote 1);

3.7.2 – O tubo deverá ser fixado no móvel e na laje com parafusos;

- 3.7.3 – O gesso deverá ser recortado no tamanho do tubo, a distância entre o gesso e a laje é de 0,80m;
- 3.7.4 – Deverão ser retirado os vidros e o tubo já existentes e ser entregue ao Fiscal do Contrato.



Imagem 5 – local de instalação dos itens 4 (Lote 1).

### 3.8 – Item 5 (Lote 1):

- 3.8.1 – Deverá ter sua abertura do lado esquerdo para o direito, sentido de fora para dentro;
- 3.8.2 – O tubo deverá ser instalado na parte superior da porta e fixadas nos tubos laterais do item 4 (Lote 1);
- 3.8.3 – O perfil de fechamento da porta deverá ser fixado com fita adesiva dupla face e ter proteção com feltro em toda extensão para evitar impacto entre a porta e o perfil;
- 3.8.4 – A folha deverá transpassar, no mínimo, 10cm;
- 3.8.5 – O trilho deverá ser fixado no tubo por parafusos brocantes;
- 3.8.6 – A porta existente deverá ser retirada e entregue ao Fiscal do Contrato;
- 3.8.7 – A película jateada com a Logo do Consórcio deverá ser instalada de forma centralizada, com letras recortadas conforme logo do Cisamusep e medindo 15X70cm (AXL);



Imagem 6 – local de instalação do item 5 (Lote 1).

### 3.9 – Item 6 (Lote 1):

- 3.9.1 – O vidro triangular deverá ser instalado sobre a madeira lateral.



- 3.9.2 – Na realização do recorte para passagem de documentos deverá ser observada a distância de 30cm medidos a partir do lado esquerdo com vista externa;
- 3.9.3 – O recorte na lateral será do lado direito, na parte inferior para contorno ao móvel;
- 3.9.4 – Caso seja necessária a retirada do vidro lateral para realizar a vedação, o mesmo deverá ser reinstalado.



Imagem 7 – local de instalação do item 6 (Lote 1).

**3.10 – Item 7 (Lote 1):**

- 3.10.1 – A porta de correr deverá ter sua abertura do lado esquerdo para o direito, com vista externa;
- 3.10.2 – As folhas deverão transpassar no mínimo 10cm;
- 3.10.3 – O perfil de fechamento da porta deverá ser fixado com fita adesiva dupla face e ter proteção com feltro em toda extensão para evitar impacto entre a porta e o perfil;
- 3.10.4 – O bate-maca deverá ser recortado para instalação da porta.

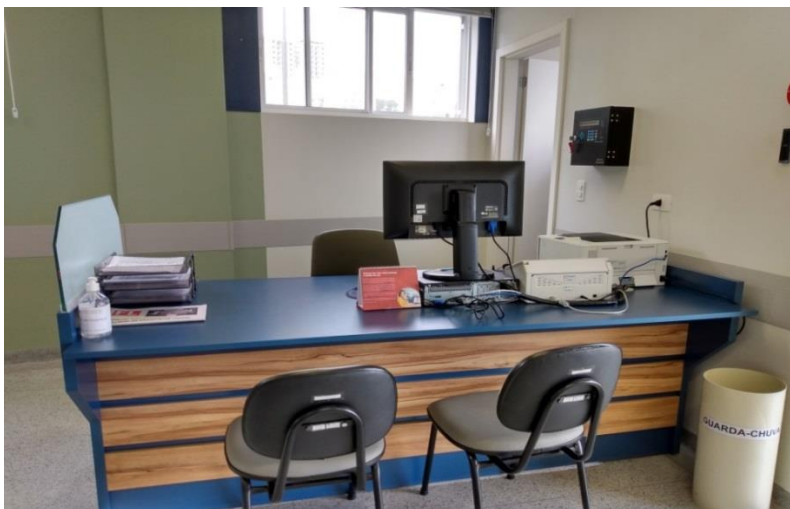

Imagem 8 – local de instalação do item 7 (Lote 1).

**3.11 – Item 8 (Lote 1):**

- 3.11.1 – Deverá ser retirado o tapume e os vidros quebrados.

3.11.2 – Os vidros deverão ser instalados com fitas adesivas dupla face e silicone. Quando não for possível o emprego deste acabamento e/ou aderência não for suficiente, recomenda-se o uso do primer, promotor de adesão para superfícies de baixa energia superficial.

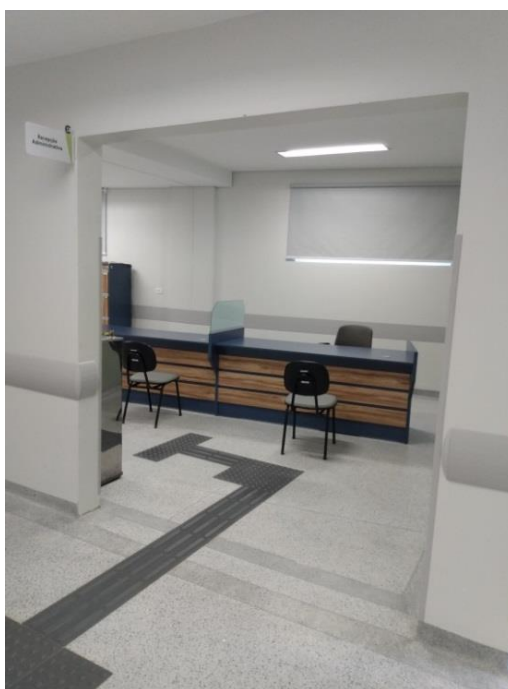
3.11.3 – Deverão ser realizados testes pela empresa a ser Contratada para assegurar que os vidros estão bem fixados e se há deslocamento dos mesmos e verificação de infiltrações;

3.11.4 – Caso seja necessário a retirada da estrutura para instalação do novo vidro, o espaço deverá ser fechado com tapume ou outro material que mantenha a segurança para o local.



Imagem 9 – local de instalação do item 8 (Lote 1).

#### **4 – DAS GARANTIAS**

4.1 – A garantia, das instalações e dos materiais fornecidos, deverá cobrir os defeitos decorrentes de projeto, fabricação, montagem, acondicionamento, transporte ou desgaste prematuro, envolvendo, obrigatoriamente, a substituição de peças, sem qualquer ônus para o CISAMUSEP.

4.2 – Os prazos e as condições de garantia mínima dos serviços e dos produtos necessários à execução são de 12 (doze) meses a partir da instalação.

#### **5 – DAS OBRIGAÇÕES DA EMPRESA A SER CONTRATADA**

5.1 – Comunicar, imediatamente, o CISAMUSEP toda e qualquer irregularidade e/ou dificuldade que impossibilite a execução dos serviços contratados.

5.2 – Executar o objeto do presente Termo, nas condições estabelecidas, por intermédio de pessoas idôneas, habilitadas e tecnicamente capacitadas. Essas pessoas deverão estar equipadas com Equipamento de Proteção Individual - EPI conforme legislação vigente e a natureza da tarefa.

5.3 – Recuperar ou limpar caso venha como resultado de suas operações, a prejudicar ou sujar áreas incluídas, ou não, no setor de seu trabalho deixando-as em seu estado original.

5.4 – Fornecer aos seus profissionais, ferramentas, manuais, instrumentos e materiais necessários para a execução dos serviços.

5.5 – Responder pelos métodos utilizados nos serviços, pela organização e qualidade dos trabalhos.

5.6 – Atender às condições estabelecidas no presente Termo de Referência, quanto a instalação e os materiais utilizados.

5.7 – Responsabilizar-se por quaisquer danos pessoais ou materiais decorrentes de dolo ou culpa de seus empregados e/ou prepostos.

5.8 – Manter seu pessoal devidamente identificado, através do uso de crachás e/ou uniformes de forma condizente com o serviço a executar.

**5.9** – Realizar o descarte dos resíduos resultantes da execução dos serviços, sem custo para o CISAMUSEP.

## **6 – OBRIGAÇÕES DO CISAMUSEP**

**6.1** – Prestar as informações e esclarecimentos necessários ao desenvolvimento dos serviços que se fizerem necessários à perfeita execução dos mesmos.

**6.2** – Assegurar o acesso dos empregados da empresa a ser Contratada, quando devidamente identificados e/ou uniformizados, aos locais de execução dos serviços.

**6.3** – Proporcionar todas as facilidades para que a empresa a ser Contratada possa desempenhar seu serviço dentro das especificações do presente Edital.

**6.4** – Exercer a fiscalização, examinando quanto ao cumprimento das condições contidas neste Edital.

## **7 – OBSERVAÇÕES**

**7.1** – Tipo de Licitação: Menor Preço por Lote.

**7.2** – Quando o valor da proposta tiver sido alterado por conta de lance(s) oferecido(s), o licitante deverá apresentar nova proposta/planilha de preços, na forma do Anexo I deste Edital, constando os valores do fechamento da operação de acordo com o valor da lance/negociação, a qual substituirá a proposta primitiva e fará parte integrante do Contrato e/ou equivalente.

**7.3** – O contrato terá vigência de 12 (doze) meses contados a partir da data de assinatura do Contrato.

**7.4** – Validade da proposta: 60 (sessenta) dias.

**7.5** – Havendo qualquer discordância entre a descrição do CATMAT e a do Edital, prevalece a descrição do item e unidade de medida constante no Edital.

Maringá (PR), em \_\_\_\_ de \_\_\_\_\_ de 2020.

\_\_\_\_\_  
Nome e Assinatura do representante legal da empresa proponente  
(Carimbo da Empresa)

## ANEXO II

### Modelo de Declaração Unificada de Cumprimento dos Requisitos Habilitatórios, de Idoneidade e de Não Existência de Trabalhador Criança ou Adolescente.

**Ao PREGOEIRO do Consórcio Público Intermunicipal de Saúde do Setentrão Paranaense – CISAMUSEP**

**PREGÃO Nº 28/2020.**

**MODALIDADE: PREGÃO ELETRÔNICO**

A Empresa \_\_\_\_\_, devidamente inscrita no CNPJ nº \_\_\_\_\_, com endereço na Rua \_\_\_\_\_, nº \_\_\_\_\_, CEP \_\_\_\_\_ na cidade de \_\_\_\_\_ Estado do \_\_\_\_\_, telefone (\_\_\_\_) \_\_\_\_\_-\_\_\_\_\_ por intermédio de seu representante legal, o(a) Sr.(a) \_\_\_\_\_, portador(a) da Carteira de Identidade nº \_\_\_\_\_ e do CPF nº \_\_\_\_\_, DECLARA expressamente que:

**I** – A referida empresa cumpre plenamente os requisitos de habilitação exigidos no respectivo edital de licitação.

**II** – A referida empresa não foi declarada inidônea para licitar ou contratar com o Poder Público, em qualquer de suas esferas.

**III** – A referida empresa cumpre o disposto no inciso XXXIII do artigo 7º da Constituição Federal, não empregamos menores de dezoito anos em trabalho noturno, perigoso ou insalubre e nem menores de dezesseis anos, em qualquer trabalho, salvo na condição de aprendiz, a partir dos quatorze anos de idade.

**IV** – Comprometo-me a manter durante a execução do contrato, em compatibilidade com as obrigações assumidas, todas as condições de habilitação e qualificação exigidas na licitação.

\_\_\_\_\_, em \_\_\_\_ de \_\_\_\_\_ de 2020.

\_\_\_\_\_  
Nome e Assinatura do representante legal da empresa proponente  
(Carimbo da Empresa)

**ANEXO III**  
**Modelo de Declaração de Microempresa ou Empresa de Pequeno Porte**

**Ao PREGOEIRO do Consórcio Público Intermunicipal de Saúde do Setentrão Paranaense – CISAMUSEP**

**PREGÃO Nº 28/2020.**  
**MODALIDADE: PREGÃO ELETRÔNICO**

A Empresa \_\_\_\_\_, devidamente inscrita no CNPJ nº \_\_\_\_\_, com endereço na Rua \_\_\_\_\_, nº \_\_\_\_\_, CEP \_\_\_\_\_ na cidade de \_\_\_\_\_ Estado do \_\_\_\_\_, telefone (\_\_\_\_) \_\_\_\_\_ - \_\_\_\_\_ por intermédio de seu representante legal, o(a) Sr.(a) \_\_\_\_\_, portador(a) da Carteira de Identidade nº \_\_\_\_\_ e do CPF nº \_\_\_\_\_, declara para os fins de direitos que a referida empresa se enquadra na condição de Microempresa ou Empresa de Pequeno Porte, nos termos da Lei Complementar nº 123/2006, alterada pela Lei Complementar nº 147/2014, bem assim que inexistem fatos supervenientes que conduzam ao seu desenquadramento desta situação.

OBS: Anexar Certidão simplificada emitida e registrada pela respectiva junta comercial, ou documento equivalente, indicando a condição de ME ou EPP, devidamente atualizada, ou seja, com data não superior a 90 dias.

\_\_\_\_\_, em \_\_\_\_ de \_\_\_\_\_ de 2020.

\_\_\_\_\_  
Nome e Assinatura do representante legal da empresa proponente  
(Carimbo da Empresa)

**A não apresentação desta declaração implicará na perda do direito do tratamento diferenciado dos benefícios da Lei Complementar nº 123/2006 alterada pela Lei Complementar nº 147/2014.**

## ANEXO IV

### MINUTA DE CONTRATO Nº \_\_\_\_/2020

### CONTRATO DE PRESTAÇÃO DE SERVIÇOS DE VIDRAÇARIA (INSTALAÇÃO DE VIDROS E DIVISÓRIAS PARA PROTEÇÃO DOS GUICHÊS, PORTAS DE VIDRO E VIDROS DA FACHADA), QUE ENTRE SI CELEBRAM O CONSÓRCIO PÚBLICO INTERMUNICIPAL DE SAÚDE DO SETENTRIÃO PARANAENSE – CISAMUSEP E A EMPRESA \_\_\_\_\_.

O **CONSÓRCIO PÚBLICO INTERMUNICIPAL DE SAÚDE DO SETENTRIÃO PARANAENSE – CISAMUSEP**, pessoa jurídica sob forma de Consórcio Público com personalidade jurídica de direito privado, sem fins econômicos nos termos da Lei Federal nº 11.107/2005, situado na Rua Adolpho Contessotto, nº 620, Zona 28, na cidade de Maringá/PR, inscrito no CNPJ sob nº 04.956.153/0001-68, neste ato representado por seu Secretário Executivo, Sr. Janilson Marcos Donasan, brasileiro, separado judicialmente, promotor de eventos, portador da CI/RG nº 3.971.966-5 SSP/PR, inscrito no CPF/MF sob nº 528.229.409-59, residente e domiciliado em Sarandi/PR, a seguir denominado **CONTRATANTE**, e a empresa \_\_\_\_\_, pessoa jurídica de direito privado, situado a \_\_\_\_\_, bairro, na cidade de \_\_\_\_\_, CEP \_\_\_\_\_, telefone (\_\_\_\_) \_\_\_\_\_, inscrita no CNPJ sob nº \_\_\_\_\_, neste ato representada pelo(a) Sr(a). \_\_\_\_\_, nacionalidade, estado civil, profissão, portador(a) da CI/RG nº \_\_\_\_\_ e inscrito(a) no CPF/MF sob nº \_\_\_\_\_, residente e domiciliado(a) em \_\_\_\_\_/\_\_\_\_, a seguir denominada

**CONTRATADA**, acordam e ajustam firmar o presente Contrato, nos termos da Lei Federal nº 10.520, de 17 de julho de 2002 e suas alterações, e subsidiariamente Lei Federal nº 8.666 de 21 de junho de 1993, suas alterações e demais legislações aplicáveis, assim como pelas condições da Consulta de Preço nº 80/2020, pelos termos da proposta da CONTRATADA datada de \_\_\_\_\_, Pregão nº 28/2020, realizado na forma Eletrônica, e pelas Cláusulas a seguir expressas, definidoras dos direitos, obrigações e responsabilidades das partes.

### CLÁUSULA PRIMEIRA – OBJETO

O objeto do presente contratação é a prestação de serviço de vidraçaria (instalação de vidros e divisórias para proteção dos guichês, portas de vidro e vidros da fachada) para o CISAMUSEP, conforme as especificações estabelecidas no Edital nº 28/2020, proposta comercial anexa e Anexo I deste Contrato.

**Subcláusula Única** – Integram e complementam o presente Termo Contratual, para todos os fins de direito, obrigando as partes em todos os seus termos, as condições expressas no Edital de PREGÃO Nº 28/2020, juntamente com seus anexos e a proposta da CONTRATADA datada de \_\_\_\_/\_\_\_\_/\_\_\_\_.

### CLÁUSULA SEGUNDA – REGIME DE EXECUÇÃO

A execução do presente Contrato dar-se-á sob a forma de execução indireta, em regime de prestação de serviços.

**Subcláusula Primeira** – Mediante o recebimento da Nota de Empenho, a CONTRATADA terá o prazo de até 5 (cinco) dias para efetuar a medição do local onde será realizada as instalações. A medição deverá ser realizada na sede do CONTRATANTE, à Rua Pioneiro Antônio Paulo da Silva, nº 1275, Jardim Ipanema, Maringá – PR, das 8h às 11h30min e das 14h às 16h30min, mediante agendamento prévio, pelo telefone (44) 3123-8300 com o Fiscal do Contrato. A CONTRATADA deverá iniciar os serviços no prazo máximo de 20 dias após a medição.

**Subcláusula Segunda** – O CONTRATANTE elaborará um cronograma de instalação conforme disponibilidade de cada setor e deverá ser aprovado pela CONTRATADA não podendo ultrapassar o prazo estabelecido na Subcláusula Primeira desta Cláusula.

**Subcláusula Terceira** – A instalação deverá ser realizada no endereço do CONTRATANTE, das 8h às 11h30min e das 14h às 16h30min ou excepcionalmente em horários diferenciados e/ou nos finais de semana, a critério exclusivo do CONTRATANTE, sem ônus para o CONTRATANTE.

**Subcláusula Quarta** – Os serviços rejeitados pelo CONTRATANTE devido ao uso de materiais que não atendam ao solicitado, mal executados, defeituosos e/ou incorretos, serão refeitos, sendo a CONTRATADA responsável por toda e qualquer despesa referente à confecção de novo produto e sua instalação.

**Subcláusula Quinta** – O CONTRATANTE poderá rejeitar no todo ou em parte os serviços executados caso estejam em desacordo com o previsto nas especificações deste Contrato.

**Subcláusula Sexta** – Para os itens que estejam insatisfatórios e/ou que não atender(em) as especificações será lavrado Termo de Recusa, no qual se consignarão as desconformidades. A CONTRATADA deverá refazer os serviços, constante no referido Contrato, no total ou em parte, no prazo máximo a contar do recebimento do mesmo, de 05 (cinco) dias corridos caso não envolva troca de materiais e de 10 (dez) dias corridos caso necessite de troca.

**Subcláusula Sétima** – O prazo de execução poderá ser revisto nas hipóteses indicadas no art. 57, § 1º da Lei Federal nº 8.666/93.

**Subcláusula Oitava** – Será designado funcionário da Comissão de Recebimento de Compras e Serviços conforme Resolução nº 057/2020 para exercer a fiscalização e o acompanhamento do objeto deste Contrato nos termos disciplinados nos arts 58, inciso III e 67 da Lei Federal nº 8.666/93, e de acordo com o estabelecido no Edital.

## **CLÁUSULA TERCEIRA – VALOR CONTRATUAL**

Pela execução do objeto ora contratado, o **CONTRATANTE** pagará à **CONTRATADA** o valor global de R\$ \_\_\_\_\_ (\_\_\_\_\_).

**Subcláusula Primeira** – O preço do objeto contratado terá um prazo de validade de 01 (um) ano, contado a partir da data da entrega da Nota de Empenho à CONTRATADA.

**Subcláusula Segunda** – Todas as despesas com frete/transporte, mão de obra, seguros, deslocamento, garantia, alimentação, hospedagem, equipamentos, tributos e/ou contribuições e quaisquer outros encargos indispensáveis ao perfeito cumprimento das obrigações decorrentes deste Contrato são de responsabilidade da CONTRATADA.

## **CLÁUSULA QUARTA – CONDIÇÕES DE PAGAMENTO**

Após a instalação, inspeção e verificação de que os serviços executados encontram-se em perfeitas condições de utilização, o pagamento será efetuado, através de Transferência ou Boleto Bancário, no prazo de até 05 (cinco) dias úteis após o recebimento da Nota Fiscal devidamente conferida por membro da Comissão de Recebimento de Bens e Serviços do CISAMUSEP.

**Subcláusula Primeira** – A CONTRATADA deverá faturar a Nota Fiscal em nome do Consórcio Público Intermunicipal de Saúde do Setentrão Paranaense - podendo ser abreviado, da seguinte forma - Consórcio P. Int. de Saúde do Set. Pr, inscrito no CNPJ sob nº 04.956.153/0001-68, com sede na Rua Adolpho Contessotto, nº 620, Zona 28, Maringá/PR, CEP 87053-285, bem como informar no corpo da

respectiva Nota Fiscal os dados bancários (Banco, Agência e Número da Conta Corrente) em nome da pessoa jurídica para efetivação do pagamento.

**Subcláusula Segunda** – A Nota Fiscal deverá discriminar os serviços executados, as quantidades e os valores unitários e totais de cada item. A empresa deverá mencionar na respectiva Nota Fiscal o número e a modalidade da Licitação, o número do Empenho e do Convênio, se for o caso.

**Subcláusula Terceira** – A CONTRATADA fica obrigada a repassar ao CONTRATANTE, na proporção correspondente, eventuais reduções de preços decorrentes de mudança de alíquotas de impostos incidentes sobre o fornecimento do objeto em função de alterações na legislação pertinente.

**Subcláusula Quarta** – No caso de constatação de erros ou irregularidades do documento fiscal, o prazo de pagamento será suspenso e somente voltará a fluir após a apresentação de nova(o) Nota Fiscal / Boleto Bancário correta(o).

**Subcláusula Quinta** – No caso de abertura de procedimento administrativo referente à aplicação das sanções previstas na Cláusula Décima deste Contrato, o prazo de pagamento será suspenso e somente voltará a fluir após a decisão do referido processo.

#### **CLÁUSULA QUINTA – RECURSO FINANCEIRO**

As despesas decorrentes do presente Contrato correrão à conta dos seguintes recursos financeiros: dotação orçamentária: nº 01.001.10.123.0001.2001.3.3.90.39.00.00 – Outros Serviços de Terceiros – Pessoa Jurídica.

#### **CLÁUSULA SEXTA – DO CRITÉRIO DE REAJUSTE**

Os preços estabelecidos no presente Contrato não sofrerão reajustes, salvo se alterada a legislação e nas condições desta. Somente nesta hipótese, os valores serão corrigidos conforme índice IPCA/IBGE ou qualquer outro que venha substituí-lo durante o período.

#### **CLÁUSULA SÉTIMA – REVISÃO DE PREÇOS**

Os preços poderão ser revistos desde que comprovado o desequilíbrio econômico-financeiro inicial do Contrato, na hipótese de sobrevirem fatos imprevisíveis ou previsíveis, porém de consequências incalculáveis, retardadores ou impeditivos da execução do ajustado, ou ainda em caso de força maior, caso fortuito ou fato do príncipe, configurando álea econômica extraordinária ou extracontratual.

**Subcláusula Única** – Quaisquer tributos ou encargos legais criados, alterados ou extintos, bem como a superveniência de disposições legais, quando ocorridos após a assinatura do Contrato, de comprovada repercussão nos preços contratados, implicarão na revisão deste para mais ou para menos, conforme o caso.

#### **CLÁUSULA OITAVA – DO PRAZO DE VIGÊNCIA**

A vigência contratual será de 12 (doze) meses, contados a partir da assinatura do Contrato, podendo ser prorrogado por igual período, total ou parcialmente, até o limite de 60 (sessenta) meses, em conformidade com o artigo 57, II combinado com artigo 65 da Lei Federal nº 8.666/93.

**Subcláusula Única** – Caso o Contrato seja prorrogado, o CONTRATANTE terá direito às mesmas condições do Contrato para cada ano de vigência aos seus aditivos.



## **CLÁUSULA NONA – DIREITOS E RESPONSABILIDADES DAS PARTES**

Constituem direitos do CONTRATANTE receber o objeto deste Contrato nas condições avençadas e da CONTRATADA perceber o valor ajustado na forma e prazo convencionados. Os direitos das partes encontram-se inseridos na Lei Federal nº 8.666/93 e suas alterações; Lei Federal nº 8.078/90 – Código de Defesa do Consumidor e supletivamente no Código Civil Brasileiro.

### **Subcláusula Primeira** – Constituem obrigações do CONTRATANTE:

- a) Exercer a fiscalização, examinando quanto ao cumprimento das condições contidas neste Contrato.
- b) Prestar as informações e esclarecimentos necessários ao desenvolvimento dos serviços que se fizerem necessários à perfeita execução dos mesmos;
- c) Assegurar o acesso dos empregados da CONTRATADA, quando devidamente identificados e/ou uniformizados, aos locais de execução dos serviços;
- d) Proporcionar todas as facilidades para que a CONTRATADA possa desempenhar seu serviço dentro das especificações do presente Contrato;
- e) Efetuar o pagamento ajustado.

### **Subcláusula Segunda** – Constituem obrigações da CONTRATADA:

- a) Executar o objeto do presente Contrato, nas condições estabelecidas, por intermédio de pessoas idôneas, habilitadas e tecnicamente capacitadas. Essas pessoas deverão estar equipadas com Equipamento de Proteção Individual - EPI conforme legislação vigente e a natureza da tarefa;
- b) Atender aos encargos trabalhistas, previdenciários, fiscais e comerciais decorrentes da execução do presente Contrato;
- c) Manter durante toda a execução do Contrato todas as condições de regularidade fiscal exigidas na contratação, em especial: Certidão Negativa de Débitos Relativos às Contribuições Previdenciárias e às de Terceiros e Certificado de Regularidade do FGTS exigidos para a realização do pagamento;
- d) Apresentar, sempre que solicitado, durante a execução do Contrato, documentos que comprovem estarem cumprindo a legislação em vigor quanto às obrigações assumidas na licitação, em especial, encargos sociais, trabalhistas, previdenciários, tributários, fiscais e comerciais;
- e) Atender às condições estabelecidas no presente Contrato, quanto a instalação e os materiais utilizados;
- f) Reparar, corrigir, remover ou substituir, às suas expensas, no total ou em parte, o objeto do presente Contrato, em que se verificarem vícios, defeitos ou incorreções;
- g) Responsabilizar-se por quaisquer danos pessoais ou materiais decorrentes de culpa ou dolo de seus empregados e/ou prepostos;
- h) Permitir a fiscalização dos serviços contratados, pelo Fiscal do Contrato designado pelo CONTRATANTE, prestando todos os esclarecimentos solicitados e atendendo às reclamações formuladas por escrito;
- i) Comunicar, imediatamente, o CONTRATANTE toda e qualquer irregularidade e/ou dificuldade que impossibilite a execução dos serviços contratados;
- j) Recuperar ou limpar caso venha como resultado de suas operações, a prejudicar ou sujar áreas incluídas, ou não, no setor de seu trabalho deixando-as em seu estado original;
- k) Fornecer aos seus profissionais ferramentas, manuais, instrumentos e materiais necessários para a execução dos serviços;
- l) Designar um funcionário responsável por todo o processo de comunicação com o CONTRATANTE;
- m) Responder pelos métodos utilizados nos serviços, pela organização e qualidade dos trabalhos;

- n) Estar devidamente identificados, mediante utilização de crachá e/ou uniforme, todos os funcionários da CONTRATADA que estiverem prestando serviços, de forma condizente com o serviço a executar;
- o) Manter junto ao CONTRATANTE, ao menos 01 (um) número de telefone móvel, 01 (um) fixo e 01 (um) endereço de correio eletrônico (e-mail), sempre atualizados;
- p) Cientificar o CISAMUSEP sobre o andamento do fornecimento e da instalação;
- q) Realizar o descarte dos resíduos resultantes da execução dos serviços, sem custo para o CONTRATANTE.

## CLÁUSULA DÉCIMA – SANÇÕES ADMINISTRATIVAS

**Subcláusula Primeira** – Pela inexecução total ou parcial, o Consórcio Público Intermunicipal de Saúde do Setentrão Paranaense – CISAMUSEP, garantida a ampla defesa, poderá aplicar à CONTRATADA as sanções previstas no art. 7º da Lei Federal nº 10.520/2002, e, subsidiariamente, aquelas previstas no artigo 87, da Lei Federal nº 8.666/93, e multa correspondente a 20% (vinte por cento) sobre o valor total do objeto.

**Subcláusula Segunda** – Para fins de imposição de penalidades são consideradas infrações as condutas abaixo elencadas, sendo certo que o rol abaixo é exemplificativo, podendo outras ocorrer, e da mesma forma serão passíveis de punição conforme prevê as disposições normativas que regem a matéria:

INFRAÇÕES	SANÇÃO
Não firmar o instrumento de Contrato, quando convocado dentro do prazo previsto (até 05 dias úteis, a contar da data da convocação).	Impedimento/Suspensão por até 02 anos.
Fraudar o procedimento de licitação.	Impedimento/Suspensão de 02 a 05 anos.
Apresentar declaração ou informação falsa, bem como adulterar documentos.	Impedimento/Suspensão de 02 a 05 anos.
Entregar mercadoria em desacordo com o previsto no Contrato, sem a prévia anuência do CONTRATANTE, acarretando, assim, atraso ou não entrega da mercadoria discriminada no contrato.	Multa de 10% e/ou Impedimento/Suspensão por até 2 anos
Não promover a prestação de serviços no prazo estipulado no contrato ou no prazo designado pelo CONTRATANTE.	Multa de 10% e/ou Impedimento/Suspensão por até 02 anos

**Subcláusula Terceira** – As penalidades aplicadas deverão sempre ser precedidas do devido processo legal, garantindo ao infrator o contraditório e a ampla defesa, cujo procedimento a ser observado será o previsto na Lei Federal nº 8.666/93.

**Subcláusula Quarta** – Para aplicação das penalidades deverão ser observados os princípios da proporcionalidade e da razoabilidade, devendo ser considerados no momento do julgamento a gravidade da conduta do infrator, bem como o resultado lesivo dela decorrente.

**Subcláusula Quinta** – As multas aplicadas serão deduzidas do valor do saldo remanescente do Contrato que ainda não foi repassado para a CONTRATADA, sendo que na ausência de saldo, a multa deverá ser paga no prazo de até 15 (quinze) dias, contados da notificação oficial, e não o sendo feito poderá ser cobrada pela via judicial.

**Subcláusula Sexta** – As sanções previstas neste instrumento são independentes, podendo ser aplicadas de forma isolada ou, em casos de multas, cumulativamente com outras de maior gravidade.

## **CLÁUSULA DÉCIMA PRIMEIRA – RESCISÃO**

O presente Contrato poderá ser rescindido caso ocorram quaisquer dos fatos elencados no art. 78 e seguintes da Lei Federal nº 8.666/93.

**Subcláusula Única** – A CONTRATADA reconhece os direitos do CONTRATANTE, em caso de rescisão administrativa prevista no art. 77 da Lei Federal nº 8.666/93.

## **CLÁUSULA DÉCIMA SEGUNDA – ACRÉSCIMO OU SUPRESSÃO**

No interesse da Administração, o valor do Contrato decorrente desta licitação poderá ser acrescido ou reduzido em até 25% (vinte e cinco por cento), com o aumento ou supressão dos quantitativos correspondentes, sem que disso resulte para a CONTRATADA o direito a qualquer reclamação ou indenização.

## **CLÁUSULA DÉCIMA TERCEIRA – LEGISLAÇÃO APLICÁVEL**

O presente instrumento contratual rege-se pelas disposições expressas na Lei Federal nº 10.520/2002 e subsidiariamente Lei Federal nº 8.666/93, suas alterações, demais legislações aplicáveis e pelos preceitos de direito público, aplicando-se lhe supletivamente os princípios da Teoria Geral dos Contratos e as disposições de direito privado.

## **CLÁUSULA DÉCIMA QUARTA – DA INTEGRIDADE E DAS MEDIDAS ANTICORRUPÇÃO**

**Subcláusula Primeira** – As partes se obrigam, sob as penas previstas neste Contrato e na legislação aplicável, a observar e cumprir rigorosamente todas as leis cabíveis, incluindo, mas não se limitando, a legislação brasileira anticorrupção e a legislação brasileira contra a lavagem de dinheiro.

**Subcláusula Segunda** – Para a execução deste Contrato, nenhuma das partes poderá oferecer, dar ou se comprometer a dar a quem quer que seja, ou aceitar ou se comprometer a aceitar de quem quer que seja, tanto por conta própria quanto através de outrem, qualquer pagamento, doação, compensação, vantagens financeiras ou não financeiras ou benefícios de qualquer espécie que constituam prática ilegal ou de corrupção sob as leis de qualquer país, seja de forma direta ou indireta quanto ao objeto deste contrato, ou de outra forma que não relacionada a este contrato, devendo garantir, ainda, que seus prepostos e colaboradores ajam da mesma forma, sob de pena de rompimento do vínculo contratual e adoção das medidas sancionatórias cabíveis.

## **CLÁUSULA DÉCIMA QUINTA – CASOS OMISSOS**

Os casos omissos serão resolvidos à luz da Lei Federal nº 8.666/93, e dos princípios gerais de Direito Público.

## **CLÁUSULA DÉCIMA SEXTA – DAS GARANTIAS**

A garantia, das instalações e dos materiais fornecidos, deverá cobrir os defeitos decorrentes de projeto, fabricação, montagem, acondicionamento, transporte ou desgaste prematuro, envolvendo, obrigatoriamente, a substituição de peças, sem qualquer ônus para o CONTRATANTE.

**Subcláusula Única** – Os prazos e as condições de garantia mínima dos serviços e dos produtos necessários à execução do objeto do presente Contrato são de 12 (doze) meses a partir da instalação.

## **CLÁUSULA DÉCIMA SÉTIMA – FORO**

Fica eleito o foro central da Comarca da Região Metropolitana de Maringá, Estado do Paraná, para dirimir dúvidas ou questões oriundas do presente Contrato.

E por estarem justas e contratadas, as partes assinam o presente instrumento contratual, por si e seus sucessores, em 03 (três) vias iguais e rubricadas para todos os fins de direito, na presença das testemunhas abaixo.

Maringá (PR), em \_\_\_\_ de \_\_\_\_\_ de 2020.

Consórcio Público Intermunicipal de Saúde do  
Setentrão Paranaense – CISAMUSEP  
**Janilson Marcos Donasan**

\_\_\_\_\_  
CONTRATADA

**Testemunhas:**

Nome:

Assinatura:

CPF/MF:

Nome:

Assinatura:

CPF/MF:

**ANEXO I DA MINUTA DO CONTRATO Nº \_\_\_\_\_/2020**

**1 – SERVIÇOS:**

- 1.1 – Os itens que necessitarem de perfil em U de Material Alumínio Composto – ACM, deverá ter no máximo 10mm de abertura, fixados com parafusos e a vedação dos vidros com os perfis deverão ser com silicone incolor.
- 1.2 – O lado do vidro que não necessitar de perfil deverá ser lapidado.
- 1.3 – As películas jateadas deverão ser instaladas em faixas de 5cm com intervalo de 2cm.



Imagem 1 – película jateada (ilustrativa).

**1.4 – Item 1 (Lote 1):**

- 1.4.1 – Na realização do recorte para passagem de documentos, deverá ser observada a distância de 15 cm medidos a partir do lado esquerdo com vista externa.



Imagem 2 – local de instalação dos itens 1 (Lote 1).

**1.5 – Item 2 (Lote 1):**

1.5.1 – Deverá ser instalado nas extremidades dos guichês e em cima da madeira já existente;

1.5.2 – Deverá ser retirado os vidros e os perfis já existentes e ser entregue ao Fiscal do Contrato.



Imagem 3 – local de instalação dos itens 2 (Lote 1).

**1.6 – Item 3 (Lote 1):**

1.6.1 – Deverá ser instalado em cima das divisórias de madeira já existente entre os guichês;

1.6.2 – Deverão ser retirados os vidros e os perfis já existentes e ser entregue ao Fiscal do Contrato;

1.6.3 – Cada vidro deverá ser fixado com perfil em T ou similar unindo o vidro frontal (item 1 - Lote 1) e o vidro da divisória (item 3 - Lote 1) para que todo o conjunto fique firme.



Imagem 4 – local de instalação dos itens 3 (Lote 1).

**1.7 – Item 4 (Lote 1):**

- 1.7.1 – Deverão ser instalados entre os itens 2 e 5 do Lote 1;
- 1.7.2 – O tubo deverá ser fixado no móvel e na laje com parafusos;
- 1.7.3 – O gesso deverá ser recortado no tamanho do tubo, a distância entre o gesso e a laje é de 0,80m;
- 1.7.4 – Deverão ser retirado os vidros e o tubo já existentes e ser entregue ao Fiscal do Contrato.



Imagem 5 – local de instalação dos itens 4 (Lote 1).

**1.8 – Item 5 (Lote 1):**

- 1.8.1 – Deverá ter sua abertura do lado esquerdo para o direito, sentido de fora para dentro;
- 1.8.2 – O tubo deverá ser instalado na parte superior da porta e fixadas nos tubos laterais do item 4 (Lote 1);
- 1.8.3 – O perfil de fechamento da porta deverá ser fixado com fita adesiva dupla face e ter proteção com feltro em toda extensão para evitar impacto entre a porta e o perfil;
- 1.8.4 – A folha deverá transpassar, no mínimo, 10cm;
- 1.8.5 – O trilho deverá ser fixado no tubo por parafusos brocantes;
- 1.8.6 – A porta existente deverá ser retirada e entregue ao Fiscal do Contrato;
- 1.8.7 – A película jateada com a Logo do CONTRATANTE deverá ser instalada de forma centralizada, com letras recortadas conforme logo do CISAMUSEP e medindo 15X70cm (AXL);



Imagem 6 – local de instalação do item 5 (Lote 1).

**1.9 – Item 6 (Lote 1):**

1.9.1 – O vidro triangular deverá ser instalado sobre a madeira lateral.

1.9.2 – Na realização do recorte para passagem de documentos deverá ser observada a distância de 30cm medidos a partir do lado esquerdo com vista externa;

1.9.3 – O recorte na lateral será do lado direito, na parte inferior para contorno ao móvel;

1.9.4 – Caso seja necessária a retirada do vidro lateral para realizar a vedação, o mesmo deverá ser reinstalado.



Imagem 7 – local de instalação do item 6 (Lote 1).

**1.10 – Item 7 (Lote 1):**

1.10.1 – A porta de correr deverá ter sua abertura do lado esquerdo para o direito, com vista externa;

1.10.2 – As folhas deverão transpassar no mínimo 10cm;

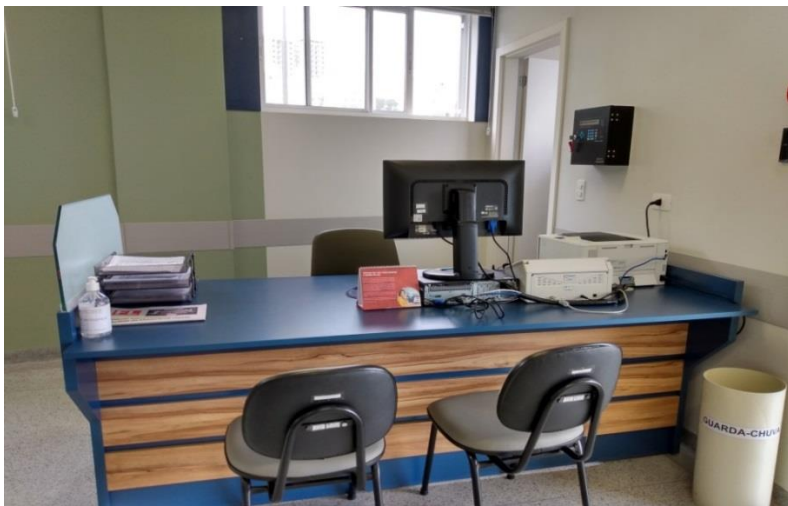
1.10.3 – O perfil de fechamento da porta deverá ser fixado com fita adesiva dupla face e ter proteção com feltro em toda extensão para evitar impacto entre a porta e o perfil;

1.10.4 – O bate-maca deverá ser recortado para instalação da porta.



Imagem 8 – local de instalação do item 7 (Lote 1).



**1.11 – Item 8 (Lote 1):**

1.11.1 – Deverá ser retirado o tapume e os vidros quebrados.

1.11.2 – Os vidros deverão ser instalados com fitas adesivas dupla face e silicone. Quando não for possível o emprego deste acabamento e/ou aderência não for suficiente, recomenda-se o uso do primer, promotor de adesão para superfícies de baixa energia superficial.

1.11.3 – Deverão ser realizados testes pela CONTRATADA para assegurar que os vidros estão bem fixados e se há deslocamento dos mesmos e verificação de infiltrações;

1.11.4 – Caso seja necessário a retirada da estrutura para instalação do novo vidro, o espaço deverá ser fechado com tapume ou outro material que mantenha a segurança para o local.



Imagem 9 – local de instalação do item 8 (Lote 1).

**ANEXO V**  
**Modelo de Declaração de Vistoria**

**Ao PREGOEIRO do Consórcio Público Intermunicipal de Saúde do Setentrão Paranaense – CISAMUSEP**

**PREGÃO Nº 28/2020.**

**MODALIDADE: PREGÃO ELETRÔNICO**

A Empresa \_\_\_\_\_, devidamente inscrita no CNPJ nº \_\_\_\_\_, com endereço na Rua \_\_\_\_\_, nº \_\_\_\_\_, CEP \_\_\_\_\_ na cidade de \_\_\_\_\_ Estado do \_\_\_\_\_, telefone (\_\_\_\_) \_\_\_\_\_ - \_\_\_\_\_ por intermédio de seu representante legal, o(a) Sr.(a) \_\_\_\_\_, portador(a) da Carteira de Identidade nº \_\_\_\_\_ e do CPF nº \_\_\_\_\_, declara que vistoriamos o local onde serão executados os serviços referentes ao PREGÃO Nº 28/2020, ficando ciente de todas as dificuldades e riscos bem como todos os detalhes descritos no objeto de nossa proposta.

2) Declaramos que, se vencedores desta, nos responsabilizaremos pela completa execução dos serviços em todas as suas fases, assim como de que conhecemos todos os detalhes, especificações e condições de execução dos trabalhos.

Maringá, \_\_\_\_\_ de \_\_\_\_\_ de 2020.

\_\_\_\_\_  
Nome e assinatura do responsável técnico e/ou representante legal da empresa Proponente  
(Carimbo da Empresa)

\_\_\_\_\_  
Assinatura do funcionário do CISAMUSEP responsável pelo acompanhamento